

Statistiques sur les services
relatifs aux programmes de
prévention du VIH offerts aux
utilisateurs de drogues par
injection du Québec

Avril 1998 à mars 1999



Lina Noël
Richard Cloutier
Raymond Parent

Décembre 2000

Édition produite par :

La Direction des communications du ministère de la Santé et des Services sociaux

Des frais d'administration sont exigés pour obtenir d'autres exemplaires de ce document.

Ces frais vous seront facturés à la livraison :

5,00 \$ pour le premier exemplaire et 1,00 \$ pour chaque exemplaire additionnel.

Faites parvenir votre commande par télécopieur : **(418) 644-4574**

par courriel : **communications@msss.gouv.qc.ca**

ou par la poste : **Ministère de la Santé et des Services sociaux
Direction des communications
1075, chemin Sainte-Foy, 16^e étage
Québec (Québec)
G1S 2M1**

Le présent document peut être consulté à la section **documentation** du site Web du ministère de la Santé et des Services sociaux dont l'adresse est : www.msss.gouv.qc.ca

Le genre masculin utilisé dans ce document désigne aussi bien les femmes que les hommes.

Dépôt légal

Bibliothèque nationale du Québec, 2000

Bibliothèque nationale du Canada, 2000

ISBN 2-550-36941-6

© Gouvernement du Québec

Toute reproduction totale ou partielle de ce document est autorisée, à condition que la source soit mentionnée.

AVANT-PROPOS

En 1994, le ministère de la Santé et des Services sociaux du Québec (MSSS) a publié un document intitulé *L'usage de drogues et l'épidémie du VIH : cadre de référence pour la prévention*, dans lequel les organismes communautaires, les pharmacies et les établissements du réseau de la santé et des services sociaux étaient invités à implanter des mesures visant la prévention de la transmission du virus de l'immunodéficience humaine (VIH) auprès des personnes qui font usage de drogues par injection, notamment par l'intermédiaire de programmes d'échange de seringues. Les *Priorités nationales de santé publique 1997-2002* et la *Stratégie québécoise de lutte contre le sida, phase 4 : Orientations 1997-2002* sont venues appuyer cette démarche.

En 1995, le MSSS a mis en place, en collaboration avec les directions régionales de santé publique, un suivi des programmes d'échange de seringues afin de dresser un portrait sommaire des interventions et de connaître l'évolution de ces interventions.

Le présent rapport, qui est le fruit d'une collaboration entre le MSSS et l'Institut national de santé publique du Québec, expose les données statistiques sur les services relatifs aux programmes de prévention de la transmission du VIH chez les utilisateurs de drogues par injection du Québec pour la période allant d'avril 1998 à mars 1999.

Ce rapport s'adresse principalement aux personnes responsables du programme d'échange de seringues dans les directions régionales de la santé publique ainsi qu'aux personnes chargées de la coordination des services en toxicomanie.

LES PROGRAMMES DE PRÉVENTION DU VIH
OFFERTS AUX UTILISATEURS DE DROGUES PAR INJECTION AU QUÉBEC :
STATISTIQUES SUR LES SERVICES

D'avril 1998 à mars 1999

Responsable du projet	Lina Noël	Institut national de santé publique du Québec
Équipe de projet	Richard Cloutier Raymond Parent	Centre québécois de coordination sur le sida, MSSS Institut national de santé publique du Québec
Saisie des données et mise en forme du rapport	Chantal Garneau	Direction de la santé publique de Québec
Collaborateurs	Claude Gauthier Andrew Kennedy Marcel Gauthier Gilles Marquis Andrée Côté Lyne Fontaine Carole Morissette Pascale Leclerc Gilles Beauregard Guylène Desjardins Gil Favreau Mariane Tonnelier Robert Paris Jacques Boissinot Serge Laforge Micheline Castonguay Lise Girard Danielle Haché Lucie Paré Marie-Josée Bouliane Muriel Lafarge Madeleine Tremblay Alain Lessard Andrée Perreault	Direction de la santé publique du Bas-Saint-Laurent Direction de la santé publique du Saguenay–Lac-Saint-Jean Direction de la santé publique du Saguenay–Lac-Saint-Jean Point de Repères, Québec Direction de la santé publique de la Mauricie et du Centre- du-Québec CLSC SOC, Estrie Direction de la santé publique de Montréal-Centre Direction de la santé publique de Montréal-Centre SPECTRE de Rue, Montréal FIX-ATOOUTS, Montréal L'Anonyme, Montréal CACTUS-Montréal Pact de Rue Direction de la santé publique de l'Outaouais Direction de la santé publique de l'Abitibi-Témiscamingue Direction de la santé publique de la Côte-Nord Direction de la santé publique du Nord-du-Québec Direction de la santé publique de la Gaspésie–Les-Îles-de-la-Madeleine Direction de la santé publique de la Chaudière-Appalaches Direction de la santé publique de Laval Direction de la santé publique de Lanaudière Direction de la santé publique des Laurentides Centre Sida-Amitié, Laurentides Direction de la santé publique de la Montérégie

Sans la contribution des responsables des programmes d'accès aux seringues et des intervenants de terrain qui colligent les données et nous les transmettent, la production du présent rapport ne serait pas possible. Nous tenons à les remercier pour leur collaboration. Nous remercions également toutes les personnes qui ont accepté de lire le manuscrit et apporté des commentaires pour la version finale. Mesdames Carole Morissette et Pascale Leclerc, de la Direction de la santé publique de Montréal-Centre, ont été d'un précieux secours pour la relecture du document.

Ce rapport est issu du Programme de suivi des programmes d'échange de seringues, géré par le Centre québécois de coordination sur le sida du ministère de la Santé et des Services sociaux du Québec. L'Institut national de santé publique du Québec a produit ce document.

Table des matières

1.	Introduction	1
2.	Démarche d'évaluation	2
2.1	Typologie des programmes de prévention du VIH offerts aux UDI	2
2.1.1	Centres spécialisés de prévention.....	2
2.1.2	Programmes avec approche communautaire.....	3
2.1.3	Programmes avec sites multiples non spécialisés	3
2.2	Méthodes et outils de collecte d'information.....	3
3.	Résultats	9
3.1	Utilisation des programmes entre avril 1998 et mars 1999	9
3.1.1	La fréquentation des services	12
3.1.2	La distribution et l'échange de seringues	12
3.1.3	Autres interventions en prévention du VIH	15
3.2	Distribution de seringues selon les régions	17
3.3	Évolution de l'utilisation des programmes	18
4.	Conclusion	26
	Bibliographie.....	30

Annexes

Annexe I - Indicateurs pour le suivi des programmes d'échange de seringues au Québec.....	35
Annexe II - Fiches techniques par programme.....	39
Annexe III - Données mensuelles sur le nombre de contacts d'usagers et le nombre de seringues distribuées et récupérées depuis octobre 1995	87
Annexe IV - Données pour la période allant d'avril 1996 à mars 1997	93
Annexe V - Données pour la période allant d'avril 1997 à mars 1998	97

Liste des tableaux

Tableau 1	Distribution des données reçues selon le type de lieu d'accès et le type de programme de prévention du VIH chez les UDI au Québec, d'avril 1998 à mars 1999.....	5
Tableau 2	Nombre de centres d'accès aux seringues, de centres distribuant gratuitement des seringues, ayant distribué des seringues en 1998-1999 et ayant participé au suivi en 1998-1999 selon les régions	6
Tableau 3	Données disponibles selon la période de collecte et le programme de prévention du VIH chez les UDI au Québec, d'octobre 1995 à mars 1999	8
Tableau 4	Distribution des contacts d'usagers par catégorie de prévention du VIH auprès des UDI au Québec selon l'âge, le sexe et le moment d'utilisation des services, d'avril 1998 à mars 1999	10
Tableau 5	Utilisation des services par les usagers des programmes de prévention du VIH auprès des UDI au Québec selon la catégorie et le type de services, d'avril 1998 à mars 1999	14
Tableau 6	Répartition des contacts d'usagers (CU), des seringues distribuées (SD) et rapportées (SR) et moyenne de seringues par contact d'usager (Moy) selon la région et la période, Québec	19

En annexe

Tableau AI.1	Indicateurs pour le suivi des programmes d'échange de seringues au Québec	37
Tableau AII.1-01	Bas Saint-Laurent, suivi des services relatifs au programme de prévention du VIH offert aux UDI.....	42
Tableau AII.2-02	Saguenay-Lac-Saint-Jean, suivi des services relatifs au programme de prévention du VIH offert aux UDI.....	44
Tableau AII.3-03	Point de Repères, Québec, suivi des services relatifs au programme de prévention du VIH offert aux UDI.....	46
Tableau AII.4-04	Mauricie et Centre-du-Québec, suivi des services relatifs au programme de prévention du VIH offert aux UDI.....	48

Période allant d'avril 1998 à mars 1999

Tableau AII.5-05	LES UDI ONT LA PIQÛRE-Estrie, suivi des services relatifs au programme de prévention du VIH offert aux UDI	50
Tableau AII.6-06	Cactus-Montréal, suivi des services relatifs au programme de prévention du VIH offert aux UDI.....	52
Tableau AII.7-06	L'ANONYME-Montréal, suivi des services relatifs au programme de prévention du VIH offert aux UDI	56
Tableau AII.8-06	SPECTRE DE RUE-Montréal, suivi des services relatifs au programme de prévention du VIH offert aux UDI.....	58
Tableau AII.9-06	PACT DE RUE-Montréal, suivi des services relatifs au programme de prévention du VIH offert aux UDI	60
Tableau AII.10-06	PSM-Montréal, suivi des services relatifs au programme de prévention du VIH offert aux UDI	62
Tableau AII.11-06	Programme UDI-Montréal, suivi des services relatifs au programme de prévention du VIH offert aux UDI	64
Tableau AII.12-07	GENS DE LA RUE (BRAS), Outaouais, suivi des services relatifs au programme de prévention du VIH offert aux UDI	66
Tableau AII. 13-07	CLSC Vallée-de-la-Lièvre, Outaouais, suivi des services relatifs au programme de prévention du VIH offert aux UDI.....	68
Tableau AII.14-08	ESSAIS, Abitibi-Témiscamingue, suivi des services relatifs au programme de prévention du VIH offert aux des UDI.....	70
Tableau AII.15-09	Côte-Nord, suivi des services relatifs au programme de prévention du VIH offert aux UDI.....	72
Tableau AII.16-10	Nord-du-Québec, suivi des services relatifs au programme de prévention du VIH offert au UDI.....	74
Tableau AII.17-11	Gaspésie—Îles-de-la-Madeleine, suivi des services relatifs au programme de prévention du VIH offert aux UDI.....	76
Tableau AII.18-13	Laval, suivi des services relatifs au programme de prévention du VIH offert aux UDI.....	80
Tableau AII.19-14	Lanaudière, suivi des services relatifs au programme de prévention du VIH offert aux UDI.....	82
Tableau AII.20-15	Laurentides, suivi des services relatifs au programme de prévention du VIH offert aux UDI.....	84
Tableau AII.21-16	Montréal, suivi des services relatifs au programme de prévention du VIH offert aux UDI.....	86

Tableau AIII.1	Répartition des contacts d'usagers et des seringues distribuées et récupérées selon le mois et l'année dans l'ensemble PES, Québec, d'octobre 1995 à mars 1999	89
Tableau AIII.2	Répartition des contacts d'usagers et des seringues distribuées et récupérées selon le mois et l'année dans les centres spécialisés de prévention (CSP), Québec, d'octobre 1995 à mars 1999.....	90
Tableau AIII.3	Répartition des contacts d'usagers et des seringues distribuées et récupérées selon le mois et l'année dans les programmes avec approche communautaire (PAC), Québec, d'octobre 1995 à mars 1999.....	91
Tableau AIII.4	Récupération des contacts d'usagers et des seringues distribuées et récupérées selon le mois et l'année dans les programmes avec sites multiples (PSM), Québec, d'octobre 1995 à mars 1999.....	92
Tableau AIV.1	Distribution des contacts d'usagers par catégorie de programme de prévention du VIH chez les UDI selon l'âge, le sexe et le moment d'utilisation des services, Québec, d'avril 1996 à mars 1997.....	95
Tableau AIV.2	Utilisation des services par les usagers des programmes de prévention du VIH chez les UDI selon la catégorie et le type de services, Québec, d'avril 1996 à mars 1997.....	96
Tableau AV.1	Distribution des contacts d'usagers par catégorie de programme de prévention du VIH chez les UDI selon l'âge, le sexe et le moment d'utilisation des services, Québec, d'avril 1997 à mars 1999.....	99
Tableau AV.2	Utilisation des services par les usagers des programmes de prévention du VIH chez les UDI selon la catégorie et le type de services, Québec, d'avril 1997 à mars 1998.....	100

Liste des figures

Figure 1	Évolution du nombre de contacts d’usagers, de seringues distribuées et récupérées pour l’ensemble des programmes de prévention du VIH chez les UDI au Québec, d’octobre 1995 à mars 1999	21
Figure 2	Évolution du nombre de contacts d’usagers, de seringues distribuées et récupérées dans les centres spécialisés de prévention (CSP) du VIH chez les UDI au Québec, d’octobre 1995 à mars 1999	22
Figure 3	Évolution du nombre de contacts d’usagers, de seringues distribuées et récupérées pour les programmes avec approche communautaire (PAC) au Québec, d’octobre 1995 à mars 1999	24
Figure 4	Évolution du nombre de contacts d’usagers, de seringues distribuées et récupérées pour les programmes à sites multiples (PSM) au Québec, d’octobre 1995 à mars 1999.....	25

1. Introduction

Au Québec, il existe des programmes de prévention du VIH auprès des utilisateurs de drogues par injection (UDI) dans la majorité des régions. La prévention prend diverses formes, quoique l'accès à du matériel d'injection stérile caractérise la majorité des programmes. Afin de soutenir les efforts de prévention pour lutter contre le VIH/sida chez les UDI, le Centre québécois de coordination sur le sida (CQCS) du ministère de la Santé et des Services sociaux (MSSS) a mis en place un certain nombre de mesures¹. Parmi ces dernières, le financement, en 1995, d'un groupe-conseil à l'évaluation a permis de réunir les responsables de programmes de prévention du VIH auprès des UDI du Québec afin de préparer un bilan de la situation². À la suite de cette première démarche, un réseau panquébécois de suivi des programmes d'échange de seringues (PES) permettant de connaître l'évolution de la situation au Québec a été implanté. Depuis octobre 1995, une analyse des données portant sur les usagers et les services est réalisée chaque année³ grâce à la participation de nombreux collaborateurs qui procèdent à la collecte des données en continu. Ainsi, il est possible de tracer un portrait de la distribution des seringues, de décrire les activités des PES et de démontrer la capacité des intervenants à entrer en contact avec les UDI.

Le réseau de suivi des PES est mené en parallèle avec un réseau de surveillance des infections au VIH chez les UDI (réseau SurvUDI) auquel participent plusieurs organismes dans huit régions du Québec et à Ottawa. Au 31 juillet 1999, 7 552 entrevues avaient été réalisées auprès de 5 087 individus issus principalement des programmes d'échange de seringues (95,9 %)⁴. La prévalence du VIH chez les individus interrogés est de 14,4 %. Pour le Québec, c'est dans les régions de Hull (20,8 %) et de Montréal (17,1 %) que les prévalences les plus élevées ont été enregistrées. Par ailleurs, à l'exception du Saguenay-Lac-Saint-Jean (0,9 %) et de l'Estrie (3,6 %), toutes les autres régions à l'étude avaient des prévalences supérieures à 5 %. Le nombre de nouvelles infections est aussi relativement élevé (5,4 par 100 personnes-année) comparativement aux grandes villes américaines⁵. Les UDI, dont le nombre est estimé à 23 000 au Québec, constituent actuellement l'une des populations où l'incidence des nouvelles infections au VIH est la plus élevée⁶.

Chez les UDI, les principaux facteurs de risque liés à la transmission du VIH sont l'injection avec des seringues utilisées par d'autres, la durée de la consommation par injection et le fait de

¹ Ministère de la Santé et des Services sociaux, *L'usage de drogues et épidémie du VIH. Cadre de référence pour la prévention*, Centre québécois de coordination pour le sida, juin 1994, 43 p. ; *Priorités nationales de santé publique 1997-2002*, Québec, 1997, 103 p. *Stratégie québécois de lutte contre le sida, phase 4, orientation 1997-2002*, Centre québécois de coordination sur le sida, 1997, 31 p. ; *Plan d'action 1998-2002 du Centre québécois de coordination sur le sida*, 1998, 20 p.

² L. Noël *et al.*, *Évaluation des programmes de prévention du VIH chez les UDI : une démarche collective d'évaluation*, Québec, 1998, 104 p.

³ Voir les deux rapports d'évaluation produits par L. Noël *et al.* en 1998 et 1999, qui portent sur les périodes d'avril 1996 à mars 1997 et d'avril 1997 à mars 1998.

⁴ Voir R. Parent *et al.*, *Surveillance épidémiologique de l'infection par le virus de l'immunodéficience humaine chez les utilisateurs de drogues par injection, 1995-1999*, Centre de santé publique de Québec, 1999, 24 p. + annexes.

⁵ Voir S.D. Holmberg, 1996.

⁶ Voir R. Rémis, P. Leclerc et A. Vandal, *La situation du sida et de l'infection au VIH au Québec, 1996, 1998*.

s'injecter principalement de la cocaïne¹. Puisque les UDI qui se retrouvent dans les PES semblent désorganisés² et que la drogue la plus consommée au Québec est la cocaïne, il convient de maintenir et d'intensifier les mesures de prévention auprès de cette population. Le présent rapport fait état des activités de distribution de seringues et des activités de prévention organisées par les intervenants des programmes participants au cours de la période allant d'avril 1998 à mars 1999 et il fournit des données sur la distribution de seringues depuis octobre 1995.

2. Démarche d'évaluation

Les grandes lignes relatives au suivi des usagers et au suivi de l'utilisation des services ont été définies au moment de préciser la démarche d'évaluation des programmes de prévention du VIH chez les UDI³. Les définitions concernant la typologie des programmes et les indicateurs retenus ainsi que la démarche de collecte d'information sont résumées dans les paragraphes qui suivent. De plus, une description de chacun des programmes par l'intermédiaire desquels est effectuée la collecte des données est fournie à l'annexe II.

Dans le présent rapport, deux notions sont utilisées pour désigner les services d'accès aux seringues destinés aux UDI, soit celle de centre d'accès aux seringues (CAS) et celle de programme d'échange de seringues (PES). La première désigne un lieu physique de distribution ou de vente de seringues, avec ou sans récupération de matériel souillé. Lorsqu'un centre d'accès aux seringues offre une gamme complète de services aux UDI, on parle alors de programme d'échange de seringue (PES). Toutefois, la notion de programme renvoie à « un ensemble d'activités structurées qui va au-delà de la seule information ou de la distribution de seringues et dont l'objectif général est le renforcement des comportements d'injection sécuritaires. Le programme doit comprendre des objectifs opérationnels, des activités, des stratégies et des acteurs (organismes communautaires, CLSC, etc.)⁴. »

2.1 Typologie des programmes de prévention du VIH offerts aux UDI

2.1.1 Centres spécialisés de prévention

Depuis avril 1997, la catégorie des centres spécialisés de prévention (CSP) compte quatre programmes : CACTUS, Point de Repères, FIX-ATOOTS et Spectre de Rue. Ces centres sont installés dans des quartiers urbains où se retrouve une forte concentration d'UDI. En plus de permettre l'échange de seringues, ces centres offrent généralement sur place une large gamme de services (orientation, dépistage, soins, etc.) et des volets particuliers tels que l'intervention en milieu carcéral ainsi que l'intervention auprès des personnes prostituées ou des UDI dans les lieux de consommation.

¹ R. Parent *et al.*, op. cit., 1999.

² Voir J. Bruneau *et al.*, 1997 et D. Bélanger *et al.*, 2000 (sous presse).

³ L. Noël *et al.*, 1998a.

⁴ MSSS, *Priorités nationales de santé publique 1997-2002. Vers l'atteinte des résultats attendus, 2^e bilan*, octobre 1999, p.

2.1.2 Programmes avec approche communautaire

Les programmes avec approche communautaire (PAC), au nombre de trois, sont situés en régions urbaines. Il s'agit des programmes L'Anonyme et Pact de Rue à Montréal ainsi que du programme GENS DE LA RUE/BRAS (Bureau régional action sida) dans l'Outaouais, dont le personnel effectue une intervention spécialisée au regard de la prévention du VIH chez des UDI, tandis que les deux premiers intègrent la prévention du VIH à leurs autres préoccupations d'intervention.

Les PAC fonctionnent selon l'approche d' « *outreach*¹ » pour entrer en contact avec les UDI dans la communauté. Ce sont principalement des travailleurs de rue qui rencontrent les UDI dans les parcs, les « piqueries », sur la rue et dans les milieux de vie. Dans certains de ces programmes, on se sert d'un centre ou d'une unité mobile. Dans le cas de Pact de Rue, le programme n'offre pas d'échange de seringues dans le cadre du travail de rue, mais la plupart des UDI viennent au centre. Pour le programme L'Anonyme, les services sont offerts dispensés à l'intérieur d'une unité mobile.

2.1.3 Programmes avec sites multiples non spécialisés

Les programmes avec sites multiples non spécialisés (PSM) ont été mis sur pied pour assurer l'accessibilité à du matériel d'injection stérile en dehors des grands centres urbains là où il n'y a pas de grande concentration de toxicomanes. Ce sont les directions régionales de la santé publique du Saguenay-Lac-Saint-Jean et de la Montérégie qui ont implanté ce modèle au début des années 1990, modèle qui s'est avéré efficace pour l'ensemble des régions semi-urbaines du Québec. Ce type de programme existe dans quinze régions, soit le Bas-Saint-Laurent, le Saguenay-Lac-Saint-Jean, la Mauricie et le Centre-du-Québec, l'Estrie, Montréal-Centre, l'Outaouais, l'Abitibi-Témiscamingue, la Côte-Nord, le Nord-du-Québec, la Gaspésie-Iles-de-la-Madeleine, la Chaudière-Appalaches, Laval, Lanaudière, les Laurentides et la Montérégie.

Les programmes à sites multiples sont constitués de réseaux de services d'échange de seringues situés principalement dans des établissements de santé (CLSC et centres hospitaliers) et dans les pharmacies. Des cliniques médicales et des organismes communautaires font également l'échange de seringues, mais de façon beaucoup moins fréquente. La gamme des autres services offerts aux toxicomanes par ces programmes est très variable selon les différents sites.

2.2 Méthodes et outils de collecte d'information

Des indicateurs communs à l'ensemble des programmes québécois ont été définis dans le cadre de l'évaluation provinciale² (voir l'annexe I). Pour chaque visite effectuée par les UDI (contacts d'usagers), l'âge, le sexe et le statut du visiteur (régulier ou premier contact) sont colligés.

L'intervenant inscrit la date et le moment de la journée ainsi que les transactions effectuées, soit le nombre de seringues rapportées et distribuées, les condoms distribués, les services utilisés et les incidents rapportés s'il y a lieu. Les données recueillies sont transmises à l'aide d'un

¹ L'expression « travail de proximité » est utilisée par certains groupes communautaires pour désigner l'*outreach*.

² L. Noël *et al.*, 1998a.

bordereau qui tient compte des indicateurs et des lieux d'accès aux seringues pour chacun des programmes (voir le tableau 1).

Des différences entre les programmes quant à la façon de recueillir les renseignements demeurent toutefois malgré l'uniformisation des données. Par exemple, dans les CSP, le sexe et les renseignements sur l'entrée dans le programme (première visite) sont plus souvent fournis par les usagers eux-mêmes alors que ces renseignements sont généralement colligés avec l'aide de l'intervenant dans les programmes avec approche communautaire (PAC). Pour les programmes à sites multiples (PSM), l'âge est estimé par l'intervenant pour les nouveaux usagers tandis qu'il est fourni par les UDI eux-mêmes lorsque ce sont des usagers réguliers. Pour pallier cette difficulté, des catégories d'âge ont été proposées pour les fiches de visite de certains programmes. Des erreurs de mesure sont également possibles pour les nouveaux contacts d'usagers (première visite dans un site) puisque, dans les programmes à sites multiples, ce ne sont pas les UDI eux-mêmes qui remplissent la fiche d'inscription. Les usagers qui ont accès à plusieurs sites dans la région rencontrent plusieurs intervenants et peuvent donc être comptabilisés plus d'une fois comme nouvel arrivant dans le programme.

Le Centre québécois de coordination sur le sida diffuse annuellement une liste officielle des centres d'accès aux seringues. À partir de la liste mise à jour à l'automne de 1999 et en tenant compte de la liste précédente, les responsables des programmes régionaux ont indiqué les CAS où l'on a distribué gratuitement des seringues au cours de la période d'avril 1998 à mars 1999 ainsi que ceux dont le personnel a fourni des données. En général, les CAS pour lesquels nous n'avons pas de données sont également ceux qui n'ont pas eu de demandes pour des seringues au cours de la période. Au moment de déposer le rapport, on comptait 646 CAS dans l'ensemble des régions du Québec pour la période à l'étude (voir le tableau 2). Un peu plus de 50 % de ces CAS offrent une distribution gratuite de seringues. Pour la période d'avril 1998 à mars 1999, les intervenants de 54,7 % (189) des centres d'accès aux seringues gratuites a effectivement distribué des seringues et le personnel de 87,8 % (166) d'entre eux a été en mesure de fournir des données.

Les 646 CAS sont répartis dans 22 programmes d'échange de seringues couvrant 16 régions du Québec. Au début de la période d'avril 1998, deux programmes de la région de Montréal-Centre, les données de FIX-ATOOTS ne sont pas disponibles pour la période à l'étude, les activités du programme ont été maintenues.

Les organismes n'ont pas toujours été en mesure de soumettre des données de manière continue depuis octobre 1995. Certains se sont joints au réseau de suivi après la phase pilote. C'est le cas de Spectre de Rue à Montréal, et des programmes offerts dans le Bas-Saint-Laurent et en Chaudière-Appalaches. D'autres s'y sont joints après la période de collecte d'avril 1996 à mars 1997 : c'est le cas de quelques organismes en région et de Pact de Rue à Montréal (voir le tableau 3). Finalement, certains programmes ont connu des périodes d'interruption de collecte des données sans que l'accès aux seringues ait été touché. Régulièrement, les responsables des programmes font une relance auprès des centres d'accès aux seringues pour maintenir l'intérêt à colliger des données.

Tableau 1 *Distribution des données reçues selon le type de lieu d'accès et le type de programme de prévention du VIH chez les UDI au Québec, d'avril 1998 à mars 1999*

Programmes par catégorie	Lieux d'accès à des seringues stériles et à des services pour les UDI											
	Région	CLSC	CH	CM	PHAR	CSP	UM	TR	OC	PA	PI	
Centre spécialisé de prévention du VIH (CSP)												
Point de Repères	03					✓		✓				
CACTUS-Montréal	06					✓		✓				
SPECTRE DE RUE	06					✓		✓				
Programme avec approche communautaire (PAC)												
L'ANONYME	06						✓					
PACT de Rue	06								✓			
GENS DE LA RUE/BRAS	07							✓				
Programme avec sites multiples (PSM)												
DSP Bas-Saint-Laurent	01	✓	✓		✓							
DSP Saguenay—Lac-Saint-Jean	02	✓	✓	✓	✓			✓	✓			
DSP Mauricie—Centre-du-Québec	04	✓	✓					✓	✓			
CLSC SOC-Estrie	05	✓	✓					✓				
DSP Montréal-Centre (PSM-06)	06	✓							✓			
CLSC Vallée-de-la-Lièvre—DSP Outaouais	07		✓		✓							
DSP Abitibi-Témiscamingue (ESSAIS)	08	✓	✓		✓							
DSP Côte-Nord	09	✓	✓									
DSP Nord-du-Québec	10		✓									
DSP Gaspésie—îles-de-la-Madeleine	11	✓										
DSP Laval	13	✓	✓				✓	✓				
DSP Lanaudière	14	✓	✓						✓			
DSP Laurentides (Centre-Sida Amitié)	15								✓			
DSP Montérégie	16	✓	✓		✓			✓	✓			
CLSC :	centre local de services communautaires.			UM :	unité mobile.							
CH :	centre hospitalier.			TR :	travail de rue.							
CM :	clinique médicale.			OC (fixe) :	organisme communautaire avec site fixe de distribution de seringues.							
PHAR :	pharmacie.			PA :	pairs aidants.							
CSP :	centre spécialisé de prévention du VIH auprès des UDI.			PI :	piquerie.							

Tableau 2 Nombre de centres d'accès aux seringues, de centres distribuant gratuitement des seringues, ayant distribué des seringues en 1998-1999 et ayant participé au suivi en 1998-1999 selon les régions

Régions	Nombre de centres d'accès aux seringues¹	Centres d'accès aux seringues gratuites	Centres d'accès ayant distribué des seringues² en 1998-1999	Centres d'accès ayant participé au monitoring en 1998-1999
Bas-Saint-Laurent (01)	34	34	10	14
Saguenay—Lac-Saint-Jean (02)	57	57	27	27
Québec (03)	31	1	1	1
Mauricie et Centre-du-Québec (04)	31	31	19	19
Estrie (05)	55	23	13	12
Montréal-Centre (06)	156	11 ³	11	5
Outaouais (07)	18	6	5	5
Abitibi-Témiscamingue (08)	26	26	26	26
Côte-Nord (09)	19	10	5	5
Nord-du-Québec (10)	7	7	4	4
Gaspésie—Îles-de-la-Madeleine (11)	47	23	2	2
Chaudière-Appalaches (12)	22	22	?	0
Laval (13)	18	5	5	5
Lanaudière (14)	34	34	15	4
Laurentides (15)	13	13	13	1
Montérégie (16)	78	42	33	36
TOTAL	646	345	189	166

¹ Données non exhaustives représentant seulement les CAS inscrits dans la liste officielle du CQCS.

² Seuls les centres d'accès ayant distribué des seringues gratuitement sont inclus dans cette catégorie.

³ Ce nombre inclut trois organismes communautaires et un organisme en toxicomanie qui ne sont pas inscrits dans la liste officielle des centres d'accès.

Comme il a été mentionné précédemment, les données ne comprennent pas les seringues vendues dans l'ensemble des pharmacies du Québec. Seuls les pharmaciens qui participent aux programmes d'accès gratuit à des seringues ont compilé le nombre de seringues distribuées ainsi que le nombre de contacts d'usagers. Toutefois, dans certaines régions, des enquêtes sont menées auprès des pharmaciens pour connaître la situation sur le territoire. Ces enquêtes ne correspondent pas exactement à nos périodes de suivi, mais elles fournissent des informations très utiles aux responsables régionaux des dossiers concernant les UDI. De telles enquêtes ont été menées dans les régions de Montréal, de Québec, de l'Outaouais, de Lanaudière, et de Laval¹.

¹ Pour ces différents rapports d'enquête, voir L. Durand et al., 2000 (en préparation) ; J. Tremblay, 1999 ; J. Boissinot, 1998 ; M. Lafarge, 1999 ; C. Brunet, 1999.

Pour la région de Québec, on estime que plus de 5 000 seringues sont vendues annuellement dans les pharmacies¹. Dans la région de Laval, on évalue à environ 2 000 le nombre de seringues vendues dans les pharmacies, tandis que les pharmaciens de Lanaudière en auraient distribué environ 2 700 et vendu environ 3 700. Pour la région de l'Outaouais, la majorité des 22 pharmaciens interrogés vendent des seringues aux UDI. Dans la région de Montréal, le nombre de seringues vendues par les pharmaciens a été évalué à près de 200 000 annuellement. Ce sont là des estimations qui n'ont pas été compilées dans la banque québécoise, mais qui nous indiquent que plusieurs pharmaciens répondent aux demandes des UDI.

Les données des programmes FIX-ATOOTS et Chaudière-Appalaches n'ont pu être acheminées pour l'analyse de la période 1998-1999 (voir le tableau 3). Deux autres programmes, le Centre Sida-Amitié de la région des Laurentides et le PSM de Laval, ont fourni des données partielles qui n'ont pu être intégrées dans la banque de données pour la période en cours. Ces données seront ajoutées à la banque québécoise provinciale au fur et à mesure qu'elles entreront et pourront être mises à jour pour le prochain rapport. Toutefois, des données globales de distribution et de récupération de seringues ainsi que de distribution de condoms nous ont été acheminées pour les régions des Laurentides (3 023 seringues – voir le tableau AII.20-15) et de Laval (440 seringues, 102 contacts d'utilisateurs dont 2 premiers contacts – voir le tableau AII.18-13). De plus, une enquête auprès des pharmaciens de la région de Laval montre qu'ils vendent effectivement des seringues aux UDI.

Les analyses effectuées à partir des données concernent la fréquentation des programmes pour la période d'avril 1998 à mars 1999, soit les caractéristiques des usagers, les services utilisés, la distribution et l'échange de seringues ainsi que les autres interventions de prévention ayant eu lieu dans le cadre de ces programmes. L'évolution de la fréquentation des PES depuis octobre 1995 complète le portrait de la situation. L'analyse des données par programme demeure sous le contrôle de chacun des responsables des programmes. Dans certaines régions, la Direction de la santé publique assure un soutien professionnel à l'analyse des données. Toutefois, le personnel de chaque programme produit un rapport d'activité pour le renouvellement de sa subvention. Ce rapport peut être obtenu auprès de la région régionale de la Santé et des Services sociaux du territoire où se déroule le programme.

¹ Voir L. Binet, L. Tremblay et L. Noël, 2000 (en préparation).

Tableau 3 Données disponibles selon la période de collecte et le programme de prévention du VIH chez les UDI au Québec, d'octobre 1995 à mars 1999

	Régions	Période couverte par le monitoring			
		1995-1996 (6 mois)	1996-1997 (12 mois)	1997-1998 (12 mois)	1998-1999 (12 mois)
CSP					
Point de Repères	03	▣	▣	▣	▣
CACTUS	06	▣	▣	▣	▣
FIX-ATOUS	06	▣	Partiel	Partiel	∅
Spectre de Rue	06		▣	▣	▣
PAC					
L'Anonyme	06	▣	▣	▣	▣
Pact de Rue	06			▣	▣
GENS DE LA RUE/BRAS	07	▣	▣	▣	▣
PSM					
DSP Bas-Saint-Laurent	01	Implantation	▣	▣	▣
DSP Saguenay—Lac-Saint-Jean	02	▣	Partiel	▣	▣
DSP Mauricie et Centre-du-Québec	04	▣	▣	▣	▣
CLSC-SOC Estrie	05	Partiel	▣	▣	▣
DSP Montréal-Centre	06	Implantation	∅	Partiel	▣
CLSC Vallée-de-la-Lièvre/DSP Outaouais	07	▣	▣	▣	▣
DSP Abitibi-Témiscamingue	08	▣	▣	▣	▣
DSP Côte-Nord	09	Implantation	∅	▣	▣
DSP Nord-du-Québec	10		Implantation	▣	▣
DSP Gaspésie—Îles-de-la-Madeleine	11			Implantation	▣
DSP Chaudière-Appalaches	12	Implantation	▣	▣	∅
CLSC Marigot—DSP Laval	13	Ⓜ	∅	Réimplantation	Partiel
DSP Lanaudière	14		Implantation	▣	▣
Centre Sida-Amitié, ¹ Laurentides	15		implantation	Ⓜ	Partiel
DSP Montérégie	16	Ⓜ	Ⓜ	Ⓜ	Ⓜ

▣ Données disponibles pour l'ensemble de la période.

∅ Données non disponibles pour la période.

Partiel : données disponibles pour certains mois seulement ou données globales sans indicateurs.

Implantation : le programme était en phase d'implantation et on ne disposait donc pas encore de données.

¹ Le Centre Sida-Amitié est un acteur-clé pour le développement du programme dans les Laurentides.

3. Résultats

3.1 Utilisation des programmes entre avril 1998 et mars 1999

Pour la période d'avril 1998 à mars 1999, le **nombre de contacts d'utilisateurs** pour l'ensemble des programmes de prévention du VIH chez les UDI au Québec a été de **75 972** (voir le tableau 4), soit une baisse de 3,4 % par rapport à la période précédente. Cette baisse s'observe dans les centres spécialisés de prévention, où elle est de 2,3 %, les contacts d'utilisateurs étant passés de 67 112 en 1997-1997 à **63 117** en 1998-1999. D'une part, le programme PRÉ-FIX, qui comptabilisait 2 526 contacts d'utilisateurs pour la période 1997-1998 n'a pas été en mesure de fournir des données pour la période en cours et, d'autre part, le programme Point de Repères a subi une baisse de 22 % du nombre de contacts d'utilisateurs. La diminution des visites au centre s'explique en partie par une plus grande accessibilité aux seringues dans les « piqueries » grâce au travail de milieu. Par ce travail de milieu, il est relativement facile de compiler la quantité de seringues distribuées, mais il est plus difficile de connaître le nombre de contacts d'utilisateurs en raison de la mobilité de ces utilisateurs.

Dans les programmes à sites multiples (PSM), le nombre de contacts d'utilisateurs, qui avait doublé entre 1996-1997 (voir l'annexe IV, tableaux AIV.1 et AIV.2) et 1997-1998 (voir l'annexe V, tableaux AV.1 et AV.2), est passé de 6 056 à **5 554** de 1997-1998 à 1998-1999, soit une baisse de 8,3 % (voir le tableau 4). Par ailleurs, il faut tenir compte de l'effet du sous-enregistrement des données dans le cas des PSM, ce qui interdit les conclusions trop hâtives. Pour la période à l'étude, au moins deux PSM n'ont pas été en mesure de fournir des données, ce qui pourrait expliquer la baisse observée.

Les programmes avec approche communautaire (PAC), qui avaient subi une baisse du nombre de contacts d'utilisateurs entre 1996-1997 et 1997-1998 en raison du reclassement du programme Spectre de Rue, ont connu une augmentation de 35,6 % au cours de la période étudiée. Le nombre de contacts d'utilisateurs, qui était de 5 382 en 1997-1998, est passé à 7 300 en 1998-1999 (voir le tableau 4). Le programme GENS DE LA RUE/BRAS (voir le tableau AII.12-07 : BRAS) a connu la plus forte augmentation, avec 58,3 % par rapport à la période précédente.

Le **nombre de nouveaux contacts d'utilisateurs** a diminué au regard des deux périodes précédentes, passant de 2 820 en 1996-1997 à 2 644 en 1997-1998 et à **2 491** en 1998-1999. Par ailleurs, la proportion des nouveaux contacts d'utilisateurs¹ demeure constante autour de 3 %, soit à 3,4 % en 1997-1998 et à **3,3 %** en 1998-1999 (voir le tableau 4). Comme pour les périodes antérieures, ce sont les PSM qui enregistrent la proportion la plus élevée de nouveaux contacts d'utilisateurs avec 14,7 %, et ce, malgré une légère baisse du nombre total de contacts d'utilisateurs de 6 056 en 1998 à

¹ Les nouveaux contacts d'utilisateurs sont inclus dans le nombre total des contacts d'utilisateurs de chaque période.

Tableau 4 *Distribution des contacts d'usagers par catégorie de prévention du VIH auprès des UDI au Québec selon l'âge, le sexe et le moment d'utilisation des services, d'avril 1998 à mars 1999*

Caractéristiques	CSP*		PAC**		PSM***		Total	
	n = 63 117	83,1%	n = 7 300	9,6%	n = 5 555	7,3%	n = 75 972	100,0%
Premiers contacts d'usagers	1 374	2,2%	301	4,1%	816	14,7%	2 491	3,3%
Contactés d'usagers	63 117	100,0%	7 300	100,0%	5 555	100,0%	75 972	100,0%
Groupe d'âge								
Moins de 15 ans	71	0,1%	47	0,6%	28	0,5%	146	0,2%
De 15 à 19 ans	7 059	11,2%	228	3,1%	782	14,1%	8 069	10,6%
De 20 à 24 ans	14 196	22,5%	1 125	15,4%	805	14,5%	16 126	21,2%
De 25 à 29 ans	9 532	15,1%	1 384	19,0%	672	12,1%	11 588	15,3%
De 30 à 34 ans	9 466	15,0%	1 731	23,7%	1 068	19,2%	12 265	16,1%
De 35 à 39 ans	9 279	14,7%	1 390	19,0%	1 147	20,6%	11 816	15,6%
40 ans ou plus	12 537	19,9%	1 095	15,0%	919	16,5%	14 551	19,2%
Données manquantes	977	1,5%	300	4,1%	134	2,4%	1 411	1,9%
Sexe								
Homme	45 734	72,5%	5 254	72,0%	4 247	76,5%	55 235	72,7%
Femme	16 407	26,0%	2 035	27,9%	1 245	22,4%	19 687	25,9%
Autre	808	1,3%	11	0,2%	5	0,1%	824	1,1%
Données manquantes	168	0,3%	0	0,0%	58	1,0%	226	0,3%
Moment de la journée								
Jour (entre 8 h et 16 h)	4 397	7,0%	733	10,0%	2 166	39,0%	7 296	9,6%
Soir (entre 16 h et 24 h)	11 460	18,2%	1 781	24,4%	2 209	39,8%	15 450	20,3%
Nuit (entre 0 h et 8 h)	3 294	5,2%	34	0,5%	812	14,6%	4 140	5,4%
Données manquantes	43 966	69,7%	4 752	65,1%	368	6,6%	49 086	64,6%

* CSP : centre spécialisé de prévention du VIH auprès des UDI.

** PAC : programme avec approche communautaire incluant un volet de prévention du VIH auprès des UDI.

*** PSM : programme avec sites multiples basés sur des services du réseau de la santé.

5 555 en 1998-1999. Le nombre de nouveaux contacts demeure par ailleurs assez stable : de 875 en 1997-1998, il est passé à **816** en 1998-1999. Le Bas-Saint-Laurent (voir le tableau AII.1-01), la Côte-Nord (voir le tableau AII.15-09), le Nord-du-Québec (voir le tableau AII.16-10) et Lanaudière (voir le tableau AII.19-14) ont les plus hauts taux de nouveaux contacts d'usagers pour la période 1998-1999.

Dans les PAC, on enregistre une hausse du nombre de contacts d'usagers et de nouveaux contacts d'usagers entre 1997-1998 et 1998-1999 tandis que, dans les CSP, on observe le phénomène inverse. Pour les PAC, l'augmentation est en grande partie attribuable au programme BRAS (voir le tableau AII.12-07 : BRAS) alors que, pour les CSP, cette hausse a surtout été observée dans le programme Cactus (voir le tableau AII.6-06 : Cactus).

La **proportion d'hommes et de femmes** fréquentant les PES est respectivement de 72,7 % et de 25,9 % (voir le tableau 4). Cette proportion varie peu d'un type de programme à l'autre si ce n'est une proportion légèrement plus élevée d'hommes (76,5 %) dans les PSM. Par ailleurs, lorsque les données sont analysées en fonction des types de centres d'accès (données non présentées dans le tableau), on note des différences dans les proportions d'hommes et de femmes. D'une part, la proportion des contacts d'usagers dans les pharmacies, les CLSC, l'unité mobile, les CSP, auprès des travailleurs de rue des PAC et dans les organismes communautaires des PSM est de trois hommes pour une femme. D'autre part, les travailleurs de rue des CSP (homme : 55,2 %, femme : 41,1 %) et ceux des PSM (homme : 65,3 %, femme : 30,1 %) ainsi que les organismes communautaires des PAC (homme : 49,4 %, femme : 50,6 %) entrent en contact avec une plus grande proportion de femmes alors qu'une proportion plus grande d'hommes (80,7 %) que de femmes (18,5 %) se procurent des seringues dans les urgences des centres hospitaliers.

La proportion de données manquantes sur le sexe a diminué de manière appréciable par rapport aux deux périodes antérieures. Alors que cette proportion était de 17 % et de 11 % en 1996-1997 et 1997-1998, elle n'était plus que de 0,3 % en 1998-1999. Cette performance est le fruit d'un effort de tous les types de programme (CSP : 0,3 % ; PAC : aucune ; PSM : 1 %).

Comme par les années passées, la proportion des usagers qui indiquent avoir moins de 15 ans est inférieure à 1 % (voir le tableau 4). Dans l'ensemble, il y a légèrement plus de contacts d'usagers parmi les 20 à 24 ans (21 %) et les plus de 40 ans (19,2 %). Par ailleurs, la distribution des contacts d'usagers selon les groupes d'âge varie selon le type de programme. Ainsi, les PAC sont ceux qui ont la proportion la moins élevée de contacts d'usagers parmi les 15 à 19 ans (3,1 %) alors que les PSM enregistrent la plus grande proportion (14,1 %). Dans les CSP, c'est chez les 20 à 24 ans (22,5 %) et les 40 ans ou plus (19,9 %) que se retrouvent les proportions les plus élevées d'UDI (voir le tableau 4). À l'inverse, il semble que les PAC permettent de rencontrer une proportion plus grande d'individus de 25 à 39 ans, soit respectivement 19 % pour les 25 à 29 ans, 23,7 % pour les 30 à 34 ans et 19 % pour les 35 à 39 ans. Toutefois, il faut garder en mémoire que ces données ne nous informent pas sur le nombre d'individus qui visitent les centres d'accès aux seringues, mais bien sur le nombre de visites qui ont été effectuées selon les groupes d'âge.

La préoccupation pour les moins de 20 ans demeure constante et, comme pour les périodes antérieures, on observe que ce sont les PSM qui enregistrent la proportion la plus élevée des

visites pour ce groupe d'âge. Une analyse plus détaillée sur la base des types de centres d'accès aux seringues (données non présentées) montre que c'est dans les urgences des centres hospitaliers que se fait la plus grande proportion de demandes de seringues de la part des 15 à 19 ans (23,8 %, n = 430 contacts d'utilisateurs). Par ailleurs, il convient de formuler certaines réserves puisque nous pourrions être confrontés à un biais d'enregistrement des visites. Une demande de seringues de la part d'un jeune de moins de 20 ans ne laisse personne indifférent et a beaucoup plus de chance de ne pas être oubliée dans le suivi des données. Comme nous savons pertinemment qu'il y a généralement plus de seringues distribuées que celles pour lesquelles nous obtenons des données, et ce, de manière plus importante dans les PSM, il faut donc interpréter ces informations avec prudence. Parmi les programmes qui cumulent des proportions importantes de contacts d'utilisateurs pour les moins de 20 ans, notons encore cette année celui du Saguenay—Lac-Saint-Jean (120 ; 17,5 % — voir le tableau AII.2-02) et celui de la Mauricie et du Centre-du-Québec (344 ; 35,4 % — voir le tableau AII.4-04).

3.1.1 La fréquentation des services

Tout comme pour les périodes antérieures, les visites effectuées durant le jour ont été colligées principalement par les PSM, soit 39,8 % comparativement à 8,7 % dans les CSP et à 10 % dans les PAC (voir le tableau 4). Cette situation est comparable à celle qui est observée au cours des périodes précédentes (voir les tableaux AIV.1 et AV.1). La trop grande proportion de données manquantes dans les CSP (68,3 %) et dans les PAC (65,1 %) ne permet pas de distinguer entre les services de jour et de nuit. Par ailleurs, les programmes pour lesquels une grande quantité de données dont manquantes ne sont offerts que le soir et la nuit.

Pour les PSM, l'analyse (données non présentées en tableau) montre que, parmi les types de centres d'accès aux seringues, ce sont les CLSC qui enregistrent la plus forte proportion de contacts d'utilisateurs durant le jour (60,3 %), suivis des pharmacies (47,1 %). Pour les CLSC (32,5 %) comme pour les pharmacies (42,6 %), la seconde période la plus occupée se situe entre 16 h et 24 h. Les centres d'accès des organismes communautaires (jour : 51,9 % ; soir : 31,3 %) et les travailleurs de rue (jour : 56,2 % ; soir : 23,3 %) associés à des PSM semblent être actifs surtout le jour et le soir. Finalement, dans les urgences des centres hospitaliers, on compte une grande proportion de contacts d'utilisateurs le soir (42,9 %) et la nuit (36,7 %). Ces renseignements demeurent cependant tributaires de la transmission des données. Aussi, on peut s'interroger sur la probabilité que des données soient davantage colligées, et de manière plus précise, au moment où la demande de services est la moins pressante pour le personnel.

3.1.2 La distribution et l'échange de seringues

L'accès à du matériel stérile pour l'injection de drogues est l'un des principaux services offerts par les programmes de prévention afin de limiter la transmission du VIH. Des informations sont recueillies pour deux catégories de seringues, soit celles de 1 cc et celles de 3 cc pour les stéroïdes. Tout comme pour les périodes antérieures, la distribution des seringues de 3 cc demeure marginale, soit moins de 0,1 % de l'ensemble des seringues distribuées et 0,2 % de celles qui sont

distribuées dans les PSM (voir le tableau 5). Seuls les deux programmes de prévention auprès des utilisateurs de stéroïdes en Estrie et en Montérégie (voir les tableaux AII.5-05 et AII.21-16) ont distribué des seringues de 3 cc pour la période d'avril 1998 à mars 1999.

Au cours de la période d'avril 1998 à mars 1999, c'est plus d'un million de seringues qui ont été distribuées aux UDI québécois (**1 040 922 seringues**), sans compter toutes celles qui ont échappé au suivi¹ et celles qui ont été vendues dans les pharmacies. En trois ans, la distribution de seringues dans les programmes de prévention est passée de 442 606 en 1996-1997 à 1 040 922 en 1998-1999, soit une augmentation de 57 %. Le programme de la Gaspésie—Îles-de-la-Madeleine s'est ajouté à la collecte des données (voir le tableau AII.17-11). Le nombre de seringues distribuées à l'intérieur de ce programme est faible, mais les seringues sont accessibles dans plusieurs centres de la péninsule gaspésienne et aux Îles.

La moyenne de seringues distribuées par contact d'utilisateur est de 13 pour la période 1998-1999 (voir le tableau 5) ; elle était de 6 en 1996-1997 (voir le tableau AIV.1) et de 9 en 1997-1998 (voir le tableau AV.1). Dans les CSP, cette moyenne (13 seringues) est inférieure à celle des PAC et des PSM (17 — voir le tableau 5). Les programmes qui ont enregistré les moyennes les plus élevées de seringues distribuées par contact d'utilisateur sont L'Anonyme (31), Spectre de Rue (18), Pact de Rue (122) et le programme PSM-Montréal (84). La levée des quotas à Montréal a entraîné des modifications dans les pratiques et l'utilisation du service d'échange de seringues. Tous les programmes (CSP, PAC et ceux des établissements du réseau de la santé) permettent à des personnes du milieu (UDI et non-UDI) d'échanger de gros volumes de matériel ou d'agir à titre d'échangeurs collectifs et de redistribuer les seringues dans le milieu. Cette pratique est favorisée dans le but de permettre au plus grand nombre de personnes de bénéficier des programmes d'échange de seringues. De plus, pour la région de Montréal, il existe un réseau parallèle de distribution formé de trois organismes communautaires qui ont distribué 10 040 seringues pour lesquelles il n'y a pas de données concernant le nombre de contacts d'utilisateurs. Ce sont là des données sur la quantité de seringues qui ont un effet direct sur la moyenne de seringues distribuées par contact d'utilisateur dans la région de Montréal.

Le nombre de **seringues rapportées est de 862 552**, soit une moyenne de 11 seringues par contact d'utilisateur pour l'ensemble des programmes. Au cours de la période d'avril 1998 à mars 1999, les PSM détiennent la moyenne la plus élevée, soit 17 par contact d'utilisateur, contre 15 dans les PAC et 11 dans les CSP. Cependant, les programmes PSM-Montréal (moyenne de 83 seringues rapportées par contact d'utilisateur) et Pact de Rue pour les PAC (moyenne de 113) contribuent largement à faire augmenter ces moyennes.

¹ Par exemple, 10000 seringues ont été distribuées par le travailleur de rue de Cactus, 2 023 l'ont été dans le programme des Laurentides et 440 dans celui de Laval. Ces données ne sont pas compilées dans l'analyse en raison du manque d'information sur la date et les contacts d'utilisateurs.

Tableau 5 *Utilisation des services par les usagers des programmes de prévention du VIH auprès des UDI au Québec selon la catégorie et le type de services, d'avril 1998 à mars 1999*

	CSP*		PAC**		PSM***		Total	
	n = 63 117	83,1%	n = 7 300	9,6%	n = 5 555	7,3%	n = 75 972	100,0%
Seringues distribuées								
1 cc [moyenne par contact d'utilisateur]	822 448	13,0	121 912	16,7	95 549	17,2	1 039 909	13,7
3 cc [moyenne par contact d'utilisateur]	--	--	--	--	1 013	0,2	1 013	0,0
Total [moyenne par contact d'utilisateur]	822 448	13,0	121 912	16,7	96 562	17,4	1 040 922	13,7
Seringues rapportées [% des seringues distribuées]	684 178	83,2%	113 522	93,1%	64 852	67,2%	862 552	82,9%
Contact d'utilisateur avec seringues rapportées	16 958	26,9%	1 237	16,9%	981	16,6%	19 176	25,2%
Condoms distribués [moyenne par contact d'utilisateur]	256 480	4,1	45 968	6,3	163 684	29,5	466 132	6,1
Autres services offerts par les programmes	CSP (63 117)		PAC (7 300)		PSM (5 555)		Total (75 972)	
	N	%	N	%	N	%	N	%
Intervention [% des contacts d'utilisateurs]								
Intervention (information/éducation)	12 421	19,7%	262	3,6%	564	10,2%	13 247	17,4%
Écoute et soutien psycho./orientation	4 980	7,9%	366	5,0%	407	7,3%	5 753	7,6%
Orientation [% des contacts d'utilisateurs]								
Orientation vers le dépistage des MTS et du sida	20	0,0%	32	0,4%	159	2,9%	211	0,3%
Orientation vers un service de toxicomanie	287	0,5%	49	0,7%	137	2,5%	473	0,6%
Autres	1 046	1,7%	51	0,7%	62	1,1%	1 159	1,5%
Service sur place [% des contacts d'utilisateurs]								
Conseil ou dépistage des MTS et du sida	94	0,1%	5	0,1%	21	0,4%	120	0,2%
Soins infirmiers ou médicaux	71	0,1%	15	0,2%	61	1,1%	147	0,2%
Autres	1 102	1,7%	12	0,2%	84	1,5%	1 198	1,6%
Incidents signalés [% des contacts d'utilisateurs]								
1 Violence physique	5	0,0%	--	0,0%	--	0,0%	5	0,0%
2 Agressivité/intimidation/ébrioité	--	0,0%	--	0,0%	--	0,0%	--	0,0%
3 Troubles de santé mentale présumés	13	0,0%	--	0,0%	--	0,0%	13	0,0%
4 Autres	103	0,2%	--	0,0%	--	0,0%	103	0,1%

* CSP : Centre spécialisé de prévention du VIH auprès des UDI.

** PAC : Programme avec approche communautaire incluant un volet de prévention du VIH auprès des UDI.

***PSM : Programme avec sites multiples basés sur des services du réseau de la santé.

L'accroissement du nombre de seringues mises en circulation dans l'ensemble des programmes n'a pas entraîné de baisse du taux de récupération des seringues souillées ([nombre de SR/nombre de SD] x 100). Le **taux de récupération des seringues souillées** est passé de 79,2 % (voir le tableau AIV.2) en 1996-1997 à 82,2 % en 1997-1998 (voir le tableau AV.2) et à 84,7 % pour la période 1998-1999 (voir le tableau 5). L'augmentation la plus forte a été enregistrée dans les PSM avec un taux de récupération qui a progressé de 28,1 % en 1996-1997 à 36,3 % en 1997-1998 pour se situer à 67,2 % en 1998-1999. Dans les CSP, le taux de récupération du matériel souillé a peu varié (84,6 % en 1997-1998 et 85,6 % en 1998-1999). Les PAC, pour leur part, ont connu une légère augmentation (87,1 % en 1997-98 et 93,1 % en 1998-99) qui est attribuable aux programmes L'Anonyme, dont le taux de récupération est de 94,6 %, et Pact de Rue, qui a un taux de récupération de 92,8 % (voir les tableaux AII.7-06 pour les données brutes). Finalement, parmi les programmes dont le taux de récupération des seringues souillées est élevé, notons Spectre de Rue (90,7 %) qui est comptabilisé dans la catégorie CSP (voir le tableau A1.06).

Le nombre de contacts d'utilisateurs comptabilisés pour des seringues rapportées indique le nombre de fois où des UDI se présentent avec des seringues souillées à échanger. Cette proportion est de 25,2 % dans l'ensemble des programmes pour la période d'avril 1998 à mars 1999 (voir le tableau 5). Elle était de 30,6 % en 1996-1997 (voir le tableau AIV.1) et de 27 % en 1997-1998 (voir le tableau AV.1). Cette diminution n'est pas alarmante puisque les seringues sont rapportées en plus grande quantité. Le taux de récupération ne cesse ainsi d'augmenter malgré la baisse de ce nombre de contacts. C'est d'ailleurs ce que semblent indiquer les données puisqu'en 1998-1999, en moyenne, 45 seringues étaient rapportées par contact d'utilisateur avec seringues rapportées alors que cette moyenne n'était que de 29 en 1997-1998.

3.1.3 Autres interventions en prévention du VIH

Les programmes de prévention du VIH mettent aussi à la disposition des UDI des condoms ainsi que d'autres articles de prévention non comptabilisés pour le suivi (des bouteilles pour l'eau, des tampons d'alcool, des contenants de récupération). Au cours de la période d'avril 1998 à mars 1999, **466 132 condoms** ont été distribués par ces programmes (voir le tableau 5). La moyenne de condoms distribués par contact d'utilisateur est de 6 alors qu'elle était de 2 en 1996-1997 (voir le tableau AIV.2) et de 5 en 1997-1998 (voir le tableau AV.2). Ici encore, ce sont les PSM qui ont distribué la plus grande proportion de condoms par contact d'utilisateur (29). Parmi les programmes qui enregistrent les plus fortes proportions, notons Spectre de Rue (8), Pact de Rue (69) et le PSM-Montréal (249). Toutefois, pour ce dernier programme, il y a eu 128 448 condoms qui ont été distribués par le réseau parallèle pour lequel il n'existe pas de données sur le nombre de contacts d'utilisateurs. Aussi, si l'on exclut ces 128 448 condoms, la moyenne demeure tout de même à 41 condoms par contact d'utilisateur pour le PSM-Montréal, mais la moyenne québécoise passe de 6 condoms par contact d'utilisateur à 4 pour la période d'avril 1998 à mars 1999.

Il existe aussi une gamme de services disponibles dans l'ensemble des programmes comme **l'éducation, l'information et l'écoute, le soutien et l'orientation vers des services du réseau de la santé ou du réseau communautaire**. À cela s'ajoutent des services de **d'orientation vers le dépistage des MTS et du sida, des services en toxicomanie** et d'autres ressources comme le soutien aux personnes vivant avec le VIH, des services de santé physique et

mentale, des services de dépannage alimentaire et d'hébergement. Certains de ces services peuvent également être offerts sur place dans le cas des CSP et des organismes du réseau de la santé.

Des interventions en information/éducation ont été rapportées pour 19,7 % des contacts d'utilisateurs dans les CSP (12 421 contacts d'utilisateurs), pour 10,2 % dans les PSM (564 contacts d'utilisateurs) et pour 3,6 % dans les PAC (262 contacts d'utilisateurs), ce qui représente 13 247 contacts d'utilisateurs (voir le tableau 5). On note une légère augmentation par rapport à la période précédente (voir le tableau AV.2). La proportion des contacts d'utilisateurs avec écoute, soutien ou orientation (7,6 %) a elle aussi connu une légère augmentation comparativement aux deux périodes précédentes (5,4 % en 1996-1997 et 6,5 % en 1997-1998).

Comme il a été mentionné dans les rapports précédents, l'information, l'éducation, le soutien, l'écoute, l'orientation et tout ce qui entoure l'aide aux personnes en situation précaire font partie des tâches quotidiennes des intervenants communautaires, mais cette information n'est pas colligée systématiquement par tous. Par exemple, dans certains programmes, cette information est notée de manière beaucoup plus systématique que dans d'autres. Dans les PSM, c'est le cas du programme de Lanaudière (22,8 % : information/éducation ; 66,2 % : écoute, soutien ou orientation). Dans les PAC, c'est le cas de L'Anonyme (14,6 % : écoute, soutien ou orientation), et dans les CSP, c'est le cas de Point de Repères (69,7 % : information/éducation ; 20,1 % : écoute, soutien ou orientation).

Tous les programmes de prévention du VIH auprès des UDI offrent des services d'orientation vers les ressources du réseau de la santé ainsi que vers les autres ressources communautaires. Cependant, tous n'ont pas la même capacité à rendre ces services. Si certains travailleurs communautaires vont jusqu'à accompagner l'UDI au lieu désigné, d'autres intervenants dans des services publics et communautaires ne peuvent se permettre de quitter leur poste de travail pour accomplir cette tâche. Ils auront alors recours à un mode d'orientation plus passif, soit par contact téléphonique avec les responsables de l'organisme d'accueil ou encore plus simplement en envoyant l'utilisateur vers la ressource désignée.

Deux autres catégories complémentaires aux interventions des programmes ont été distinguées, soit le dépistage des MTS et du VIH ainsi que l'orientation en toxicomanie. Toutes les autres interventions, qu'elles concernent le dépannage, l'hébergement, l'aide alimentaire, les soins médicaux ou la prévention du suicide, sont notées dans la catégorie « autres ». La demande formelle d'orientation de la part d'un utilisateur est inscrite sur la fiche de suivi tandis que les demandes informelles ne sont pas nécessairement notées. Pour la période d'avril 1998 à mars 1999, 1 844 demandes formelles (voir le tableau 5) ont été colligées comparativement à 1 246 pour la période 1997-1998 (voir le tableau AV.2), soit une augmentation de 48 %. Par ailleurs, du point de vue des services offerts sur place, on note une hausse de 40 % des contacts d'utilisateurs pour qui cette information a été colligée, soit 1 465 en 1998-1999 contre 1 044 en 1997-1998.

L'orientation vers des ressources est rapportée pour 2,4 % de l'ensemble des contacts d'utilisateurs, soit 0,3 % pour le dépistage des MTS et du sida, 0,6 % pour les services en toxicomanie et 1,5 % pour les autres services (voir le tableau 5). La proportion de contacts d'utilisateurs colligée dans l'une ou l'autre de ces catégories varie selon le type de programme. Notons que, dans les PSM, la proportion des utilisateurs qui ont été orientés vers des ressources (6,5 %) est légèrement supérieure à

celle de l'ensemble des programmes. Par ailleurs, cette proportion est inférieure à celle qui était observée qui était en 1997-1998 qui s'établissait à 8,1 % (voir le tableau AV.2).

La proportion des contacts d'utilisateurs pour lesquels on rapporte **l'utilisation des services de dépistage des MTS et du sida** directement sur place est de 0,2 % (voir le tableau 5). Elle est également de 0,2 % pour les soins infirmiers et de 1,6 % pour les autres services offerts sur place (clinique de vaccination, autres services encadrés par un CLSC). Ce sont les PSM, avec 3 % des contacts d'utilisateurs ayant fait appel aux services offerts sur place, qui ont enregistré la proportion la plus élevée. Ces données sont comparables à celles qui ont été relevées au cours de la période antérieure.

Comme dans les deux rapports précédents, les **incidents signalés** concernent une infime proportion des contacts d'utilisateurs, soit 121 sur 75 972 (voir le tableau 5). Les catégories classiques, telles que la violence physique (5 incidents), l'agressivité (aucun) et les troubles de santé mentale présumés (13 incidents), ne sont signalées que très rarement. La majorité des incidents (103 sur 127) sont classés dans la catégorie « autres ». Signalons que ces 103 incidents ont été rapportés par les intervenants du programme Spectre de Rue se rapportaient à des situations de crise. Ce ne sont donc pas des incidents violents, mais plutôt des situations qui sortent de l'ordinaire comme une overdose sur place ou la prise en charge d'une personne toxicomane qui a des idées suicidaires. De plus, tous les signalements ont été faits dans les CSP, là où l'on retrouve les populations les plus désorganisées socialement et une proportion non négligeable de personnes présentant des problèmes de santé mentale.

3.2 Distribution de seringues selon les régions

Au Québec, on estime à environ 23 000 le nombre d'UDI¹ dont environ la moitié vivent dans la région de Montréal². Aussi, la mise en place de services de prévention dans cette région a été plus importante que dans les autres régions du Québec. Il faut également considérer que, dans une certaine mesure, les programmes d'accès aux seringues de Montréal-Centre peuvent aussi répondre à la demande de personnes toxicomanes venant de diverses régions du Québec. C'est le cas plus particulièrement des régions voisines, comme la Montérégie, Laval, Lanaudière et les Laurentides.

L'analyse des données par région montre que plus de trois seringues sur quatre (77,1 %) sont distribuées dans les programmes de Montréal-Centre (802 294 sur 1 040 922) (voir le tableau 6) et que la proportion de contacts d'utilisateurs y est de 64,6 %. La moyenne de seringues par contact d'utilisateur est également plus élevée à Montréal (16 seringues) qu'à l'extérieur de Montréal (9 seringues). La moyenne de seringues par contact d'utilisateur a augmenté dans l'ensemble du Québec, mais cette augmentation est proportionnellement moins importante à Montréal (de 12 en 1997-1998 à 16 en 1998-1999, soit une augmentation de 35 %) qu'à l'extérieur de Montréal (de 6 en 1997-1998 à 9 en 1998-1999, pour une augmentation de 56 %). L'augmentation de la moyenne de seringues par contact d'utilisateur pour l'extérieur de Montréal est particulièrement importante à Point de Repères (de 6 à 12). La deuxième région en importance, tant du point de vue du nombre

¹ R. Rémis, P. Leclerc et A. Vandal, 1998.

² R. Rémis et al., 1998.

de contacts d'usagers (16 801 sur 75 972, ou 22,1 %) que du nombre de seringues distribuées (198 405 sur 1 040 922, ou 19,1 %), est celle de Québec. La région de l'Outaouais, avec 5 321 contacts d'usagers et 6 387 seringues distribuées, se situe au troisième rang quant au nombre de visites dans les sites, mais au cinquième rang quant à la distribution de seringues. Les programmes de la Montérégie, de la Mauricie et du Centre-du-Québec ainsi que de l'Estrie distribuent aussi une plus grande quantité de seringues par contact d'utilisateur qu'au cours de la période précédente, soit respectivement 8, 9 et 10 seringues comparativement à 7, 6 et 8 seringues.

3.3 Évolution de l'utilisation des programmes

Les données les plus complètes dont nous disposons pour suivre l'évolution de la situation en ce qui concerne les programmes de prévention du VIH chez les UDI remontent à octobre 1995. Avant cette date, on colligeait des données pour le suivi des usagers et des services dans plusieurs programmes, mais aucun indicateur commun ne permettait de réunir et de comparer ces données sur une base panquébécoise. Par exemple, on sait qu'en 1994-1995, plus de 150,000¹ seringues avaient été distribuées dans le cadre du programme Cactus-Montréal et 105 568² à Point de Repères. Par ailleurs, depuis octobre 1995, la majorité des programmes québécois de prévention auprès des UDI fournissent des données à partir d'indicateurs standard et il est maintenant possible de suivre l'évolution de la fréquentation des programmes.

Certaines mises en garde doivent cependant être faites afin d'éviter les erreurs d'interprétation. Premièrement, l'augmentation du nombre global de seringues en 1997-1998 est en partie due à l'augmentation du nombre de programmes participants (environ 3 % de l'augmentation). Deuxièmement, la modification dans la désignation du programme Spectre de Rue, classé parmi les PAC en 1996-1997, mais qui l'est maintenant parmi les CSP, a entraîné un transfert d'une grande partie des données des PAC vers les CSP à compter d'avril 1997. Troisièmement, le développement du volet PSM pour la région de Montréal au cours de la période 1997-1998 a eu des effets sur la représentation de ce type de programme et continue d'en avoir. Quatrièmement, l'augmentation du nombre de seringues distribuées par Pact de Rue a eu une incidence sur les PAC. Cependant, malgré ces mises en garde, la banque de données demeure un outil important pour suivre la distribution des seringues au Québec.

En 1995, moins de 40 000 seringues étaient distribuées chaque mois dans l'ensemble des programmes au Québec. Au cours des mois d'octobre, novembre et décembre 1998, c'est plus de 100 000 seringues qui ont été distribuées mensuellement (voir le tableau AIII.1). Alors qu'en 1996-1997 la distribution mensuelle ne dépassait pas 44 697 pour la période creuse d'octobre à

¹ Voir D. Lapalme, 1995.

² Voir L. Noël et al., 1997a.

Tableau 6 Répartition des contacts d'usagers (CU), des seringues distribuées (SD) et rapportées (SR) et moyenne de seringues par contact d'usager (Moy) selon la région et la période, Québec

Régions	Avril 1996 à mars 1997				Avril 1997 à mars 1998				Avril 1998 à mars 1999			
	CU	SD	SR	Moy SD	CU	SD	SR	Moy SD	CU	SD	SR	Moy SD
Bas-Saint-Laurent (01)	33	185	13	5,6	57	285	3	5,0	65	334	1	5,1
Saguenay—Lac-Saint-Jean (02)	327	648	23	1,9	1 234	4 697	270	3,8	697	2 484	28	3,6
Québec (03)	20 454	107 934	83 539	5,3	21 511	139 125	109 820	6,5	16 801	198 405	138 374	11,8
Mauricie et Centre-du-Québec (04)	344	1 130	410	3,3	1 130	6 512	2 549	5,8	1 006	9 458	7 236	9,4
Estrie (05)	339	2094	702	6,2	227	1 771	923	7,8	395	3 893	2 056	9,9
Montréal-Centre (06)	43 693	318 412	259 454	7,3	48 028	569 682	486 591	11,9	49 084	802 294	705 509	16,3 ⁱ
Outaouais (07)	2 946	4 283	4 300	1,4	3 259	2 758	3 358	0,8	5 321	6 387	5 948	1,2
Abitibi-Témiscamingue (08)	1 130	3 340	925	2,9	1 431	6 322	3 463	4,4	723	2 950	1 204	4,1
Côte-Nord (09)					432	3 963	459	9,2	160	622	45	3,9
Nord-du-Québec (10)					23	64	0	2,3	9	20	0	2,2
Gaspésie—Îles-de-la-Madeleine (11)									3	4	1	
Chaudière-Appalaches (12)	168	401	41	2,4	292	1 017	988	3,5				
Laval (13)									102 ⁱⁱ	440 ⁱⁱ		
Lanaudière (14)					24	143	21	6,0	72	333	55	4,7
Laurentides (15)					265	2 448	1 124	9,2		3 023 ⁱⁱ		
Montréal (16)	674	4 179	1 261	6,2	637	4 224	1 035	6,6	1 636	13 738	2 854	8,4
TOTAL	70 108	442 606	350 668	6,3	78 550	743 012	610 604	9,5	75 971	1 040 922	862 552	13,7

i En excluant les 10 400 seringues pour lesquelles il n'y a pas de contact d'usager, la moyenne est de 16,1 seringues par contact d'usager.

ii. Ces données ne sont pas comptabilisées dans l'analyse globale de la période en cours. Elles seront ajoutées à la banque pour le prochain rapport de monitoring.

février (voir la figure 1), ce nombre demeurait élevé (66 898) en octobre 1997 malgré la baisse saisonnière observée. Il convient de signaler qu'en réponse à la publication des résultats d'une étude auprès des UDI de la région de Montréal de l'automne 1997¹, le ministère de la Santé et des Services sociaux a invité les régions régionales à augmenter la distribution de seringues aux UDI.

Au cours des périodes observées, le nombre de contacts d'utilisateurs a peu varié. Ce nombre qui dépasse périodiquement 7 000, semble fluctuer avec les saisons. Par exemple, entre les mois d'avril et août 1996, le nombre de contacts d'utilisateurs a varié de 8 095 à 12 618, ce qui ne s'est jamais reproduit par la suite. Pour les périodes estivales de 1997-1998 (de 6 160 en avril à 8 578 en août) et de 1998-1999 (de 6 093 en avril à 7 965 en septembre), le nombre de contacts d'utilisateurs a plutôt varié entre 6 000 et 8 000.

La très grande majorité des seringues distribuées et récupérées le sont par les CSP (voir la figure 2). Compte tenu des grandes quantités de seringues distribuées dans les CSP, ce sont ces programmes qui influencent le plus la courbe mensuelle globale de distribution et de récupération des seringues. Aussi, les variations dans la courbe des CSP sont très près de celles de l'ensemble des programmes. Tel qu'il a été mentionné dans le rapport précédent, l'augmentation rapide du nombre de seringues distribuées entre avril et juin 1997 est suivie d'un plateau entre juin et octobre (voir le tableau AIII.2). L'écart entre le nombre de seringues distribuées et celles qui sont récupérées durant cette période s'est élargi et c'est en partie dû au fait que les critères de retour de seringues souillées pour en obtenir d'autres ont été assouplis. Par ailleurs, cet écart se rétrécit à compter de novembre 1997 avec la mise en place des mesures de récupération, et ce, plus particulièrement dans la région de Montréal.

Les variations importantes observées pour les PAC (voir la figure 3) découlent de plusieurs facteurs. D'une part, ce sont souvent des programmes où l'on compte sur la collaboration d'un nombre restreint et parfois variable de travailleurs communautaires. D'autre part, plusieurs de ces organismes n'ont pas comme mission première de distribuer des seringues. Le nombre de contacts d'utilisateurs et de seringues distribuées et récupérées a augmenté à compter d'avril 1996. Par la suite, il est redescendu au niveau de la période précédente. Si, durant la période d'avril 1996 à mars 1997, les données du programme Spectre de Rue avaient contribué à cette augmentation, le retrait des données de ce programme qui est comptabilisé dans les CSP depuis avril 1997 a rétabli la courbe au niveau antérieur à avril 1996. Les PAC n'ont donc pas connu de baisse réelle, mais plutôt une augmentation du nombre de seringues distribuées et récupérées qui se situe entre 5 000 et 6 000 seringues distribuées par mois et entre 4 000 et 5 000 seringues récupérées par mois (voir le tableau AIII.3).

Jusqu'en avril 1997, le nombre mensuel de seringues distribuées dans les PSM est demeuré inférieur à 2 500 (voir la figure 4). Le nombre de contacts d'utilisateurs variait entre 100 et 600 durant la même période (voir le tableau AIII.4). L'augmentation du nombre de contacts d'utilisateurs et de seringues distribuées à compter de mars 1997 est en grande partie due à une compilation distincte des données du CLSC Hochelaga-Maisonneuve et de l'ancien PRÉ-FIX. Ce sont

¹ J. Bruneau et al., 1997.

Figure 1 *Évolution du nombre de contacts d'utilisateurs, de seringues distribuées et récupérées pour l'ensemble des programmes de prévention du VIH chez les UDI au Québec, d'octobre 1995 à mars 1999*

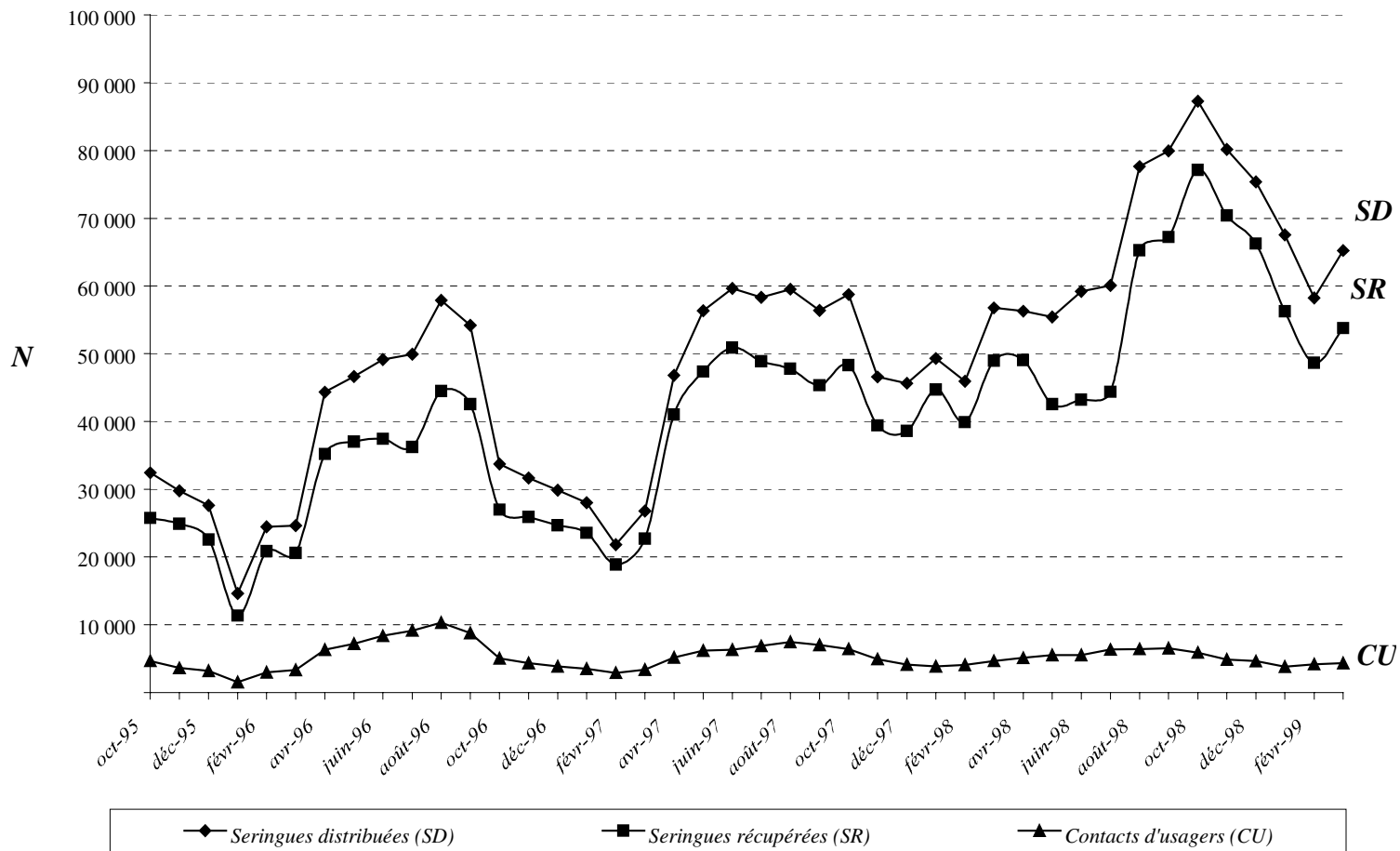
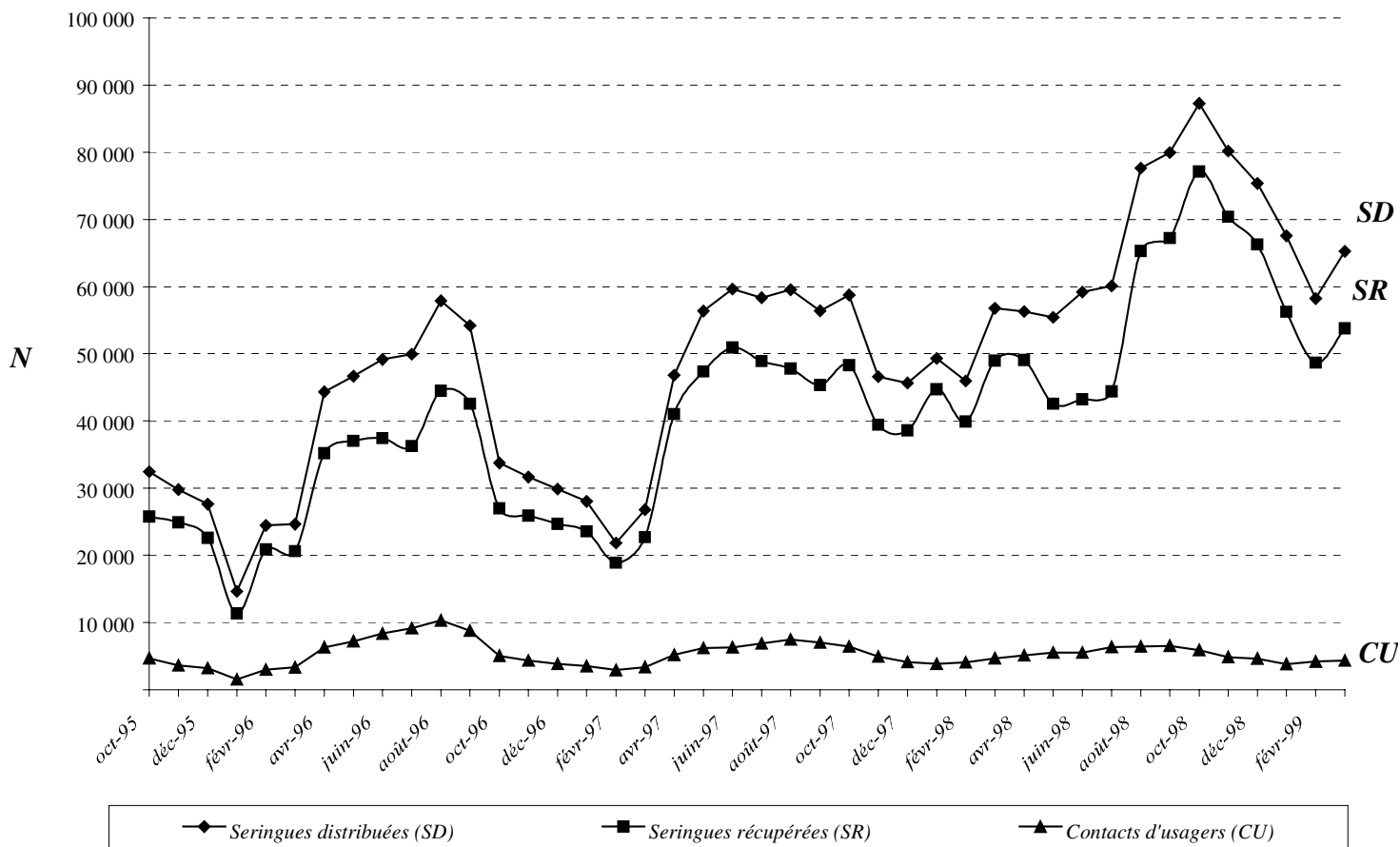

Figure 2 *Évolution du nombre de contacts d'usagers, de seringues distribuées et récupérées dans les centres spécialisés de prévention (CSP) du VIH chez les UDI au Québec, d'octobre 1995 à mars 1999*



Période allant d'avril 1998 à mars 1999

principalement les CLSC de Montréal-Centre qui contribuent à cette augmentation. Ainsi, au cours de la période d'avril 1998 à mars 1999, ils ont permis la distribution de 51 942 seringues (voir le tableau AII.10-06 PSM-Montréal). Si, au cours des périodes antérieures, de nouveaux programmes dans les régions semi-urbaines et rurales faisaient augmenter les nombres de contacts d'usagers et de seringues distribuées dans les PSM, ce n'est plus le cas pour la période d'avril 1998 à mars 1999. Il est de plus en plus fréquent que les responsables des programmes en région, qui ont consenti beaucoup d'efforts à la mise en œuvre de ces programmes, éprouvent de la difficulté à mobiliser l'ensemble des partenaires pour la collecte des données. Au cours d'avril 1998 à mars 1999, les programmes dans lesquels ont enregistré des augmentations importantes du nombre de contacts d'usagers et du nombre de seringues distribuées par rapport à la période précédente (voir le tableau 6) sont ceux de l'Estrie (CU : de 227 à 395 ; SD : de 1 771 à 3 893), de Montréal-Centre (CU : de 48 028 à 49 084 ; SD : de 569 682 à 802 294), de l'Outaouais (CU : de 3 259 à 5 321 ; SD : de 2 758 à 6 387), de Lanaudière (CU : de 24 à 72 ; SD : de 143 à 333) et de la Montérégie (CU : de 637 à 1 636 ; SD : de 4 224 à 13 738).

Par ailleurs, les points culminants de distribution de seringues se déplacent d'une période à l'autre. En 1996-1997, c'est en août qu'a été observée la plus grande quantité de seringues distribuées (69 332). En 1997-1998, c'était en juin avec 69 455 seringues (voir le tableau AIII.1). Curieusement, au cours de 1998-1999, c'est en octobre que les programmes ont enregistré la plus grande quantité de seringues distribuées (109 003) malgré une légère diminution du nombre de contacts d'usagers entre septembre (7 965) et octobre (7 247). Plusieurs hypothèses peuvent expliquer les fluctuations dans la demande de seringues par les UDI. Par exemple, la mise sur pied de nouveaux programmes et l'arrivage de produits en plus grande quantité combiné à une baisse des saisies de drogues peuvent influencer la demande à la hausse. À l'inverse, les conditions climatiques hivernales peuvent avoir eu pour effet de diminuer la demande de seringues par les toxicomanes. Toutefois, ces observations ne peuvent être vérifiées dans le cadre actuel du monitoring des PES. Il semble en outre que les fluctuations à la baisse durant les mois les plus froids de l'année s'expliqueraient par une diminution de l'ensemble des activités liées à ce secteur : baisse de la demande de prostitution, baisse du nombre d'injecteurs et baisse de la vente de drogue.

Pour expliquer la hausse importante du nombre de seringues distribuées entre septembre et novembre 1998, l'hypothèse de la mise sur pied de nouveaux programmes n'est pas valable puisque toutes les régions avaient déjà des programmes bien implantés. Une analyse par programme montre que les programmes qui ont le plus contribué à cette hausse sont ceux des centres urbains de plus grande importance. Par exemple, la région de Québec a distribué entre 15 000 et 19 000 seringues jusqu'en septembre 1998, pour grimper à plus de 20 000 en octobre (données non présentées en tableau). Le même scénario s'est produit à plus petite échelle dans la région de la Mauricie et du Centre-du-Québec (le nombre de seringues distribuées était inférieur à 900 jusqu'en août et supérieur à 1 000 en octobre) et en Estrie (le nombre de seringues distribuées est passé de 309 en septembre à 358 en octobre pour redescendre à 141 en décembre). La région de Montréal-Centre est celle qui a connu la plus forte augmentation. À Spectre de Rue, le nombre de seringues distribuées est passé de 29 652 en septembre à 34 776 en octobre. Un phénomène semblable a aussi été observé dans le PSM-Montréal-Centre (de 5 034 en septembre à 8 894 en octobre).

Figure 3 *Évolution du nombre de contacts d'usagers, de seringues distribuées et récupérées pour les programmes avec approche communautaire (PAC) au Québec, d'octobre 1995 à mars 1999*

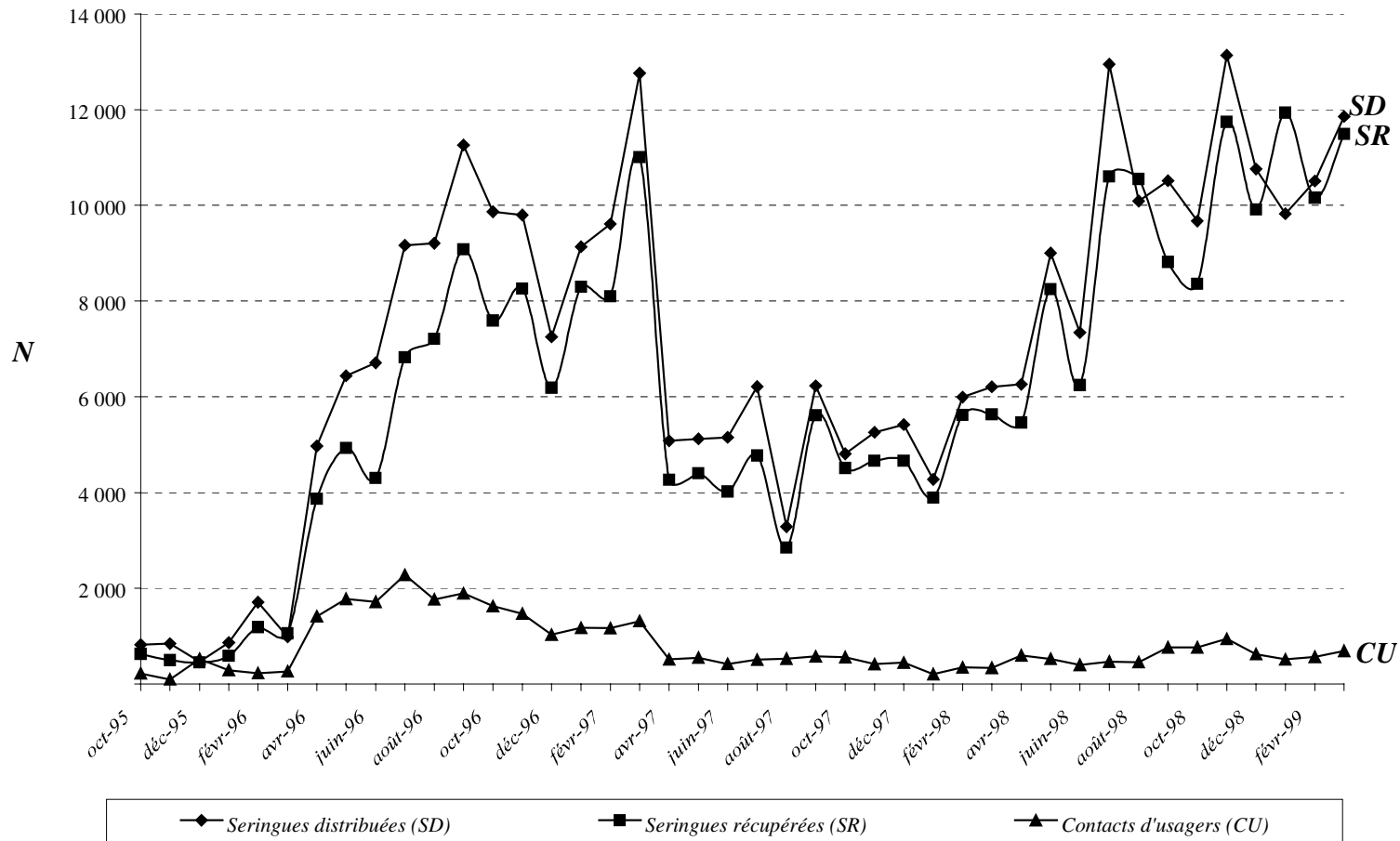

Période allant d'avril 1998 à mars 1999

Figure 4 *Évolution du nombre de contacts d'utilisateurs, de seringues distribuées et récupérées pour les programmes à sites multiples (PSM) au Québec, d'octobre 1995 à mars 1999*

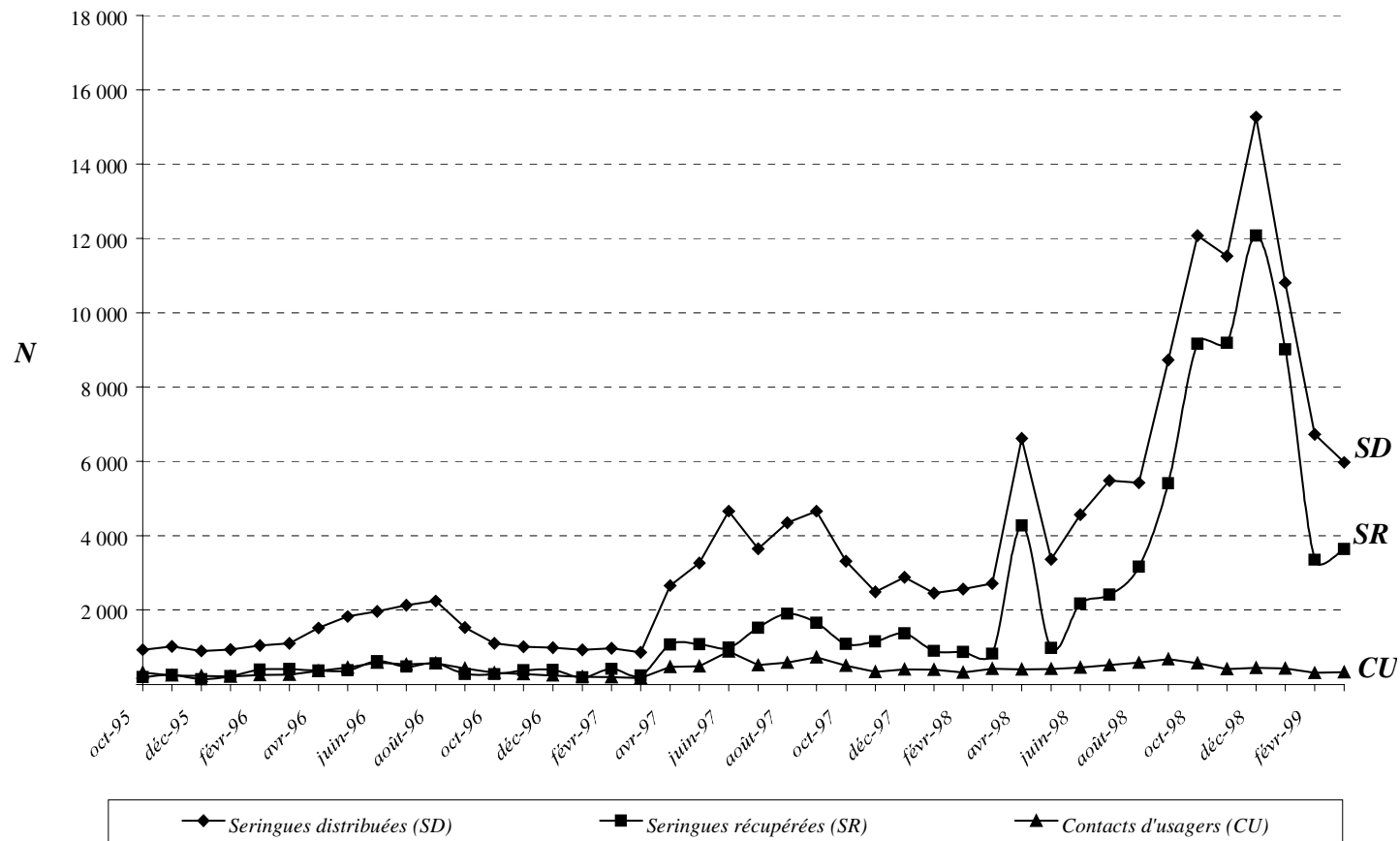

Compte tenu du fait que les données nous sont acheminées seulement à la fin de la période de douze mois, il n'est pas possible de retourner auprès des travailleurs communautaires et des intervenants en prévention pour vérifier les hypothèses avancées. Nous croyons que plusieurs facteurs sont à l'origine de cette augmentation.

4. Conclusion

Nous tenons à rappeler que la production du rapport de suivi des programmes de prévention du VIH auprès des UDI a été rendue possible grâce à la collaboration de nombreux acteurs. En tout premier lieu, signalons la contribution de tous les intervenants, dispersés aux quatre coins du Québec, qui assurent la distribution des seringues aux UDI. Ce sont eux qui, malgré la multitude de leurs tâches quotidiennes, effectuent la collecte d'information sur la distribution du matériel et l'utilisation des services. En second lieu, soulignons la contribution des responsables régionaux des programmes concernant les UDI qui soutiennent les intervenants sur le terrain. Ce sont également eux qui font l'analyse régionale et se chargent de la transmission des données à la banque québécoise.

Cette année encore, les données colligées permettent de tracer un portrait de la distribution et de la récupération du matériel d'injection ainsi que des services offerts aux UDI. Certaines limites concernant les indicateurs ont été signalées antérieurement et sont discutées à la section relative aux méthodes. Cependant, la principale contrainte repose sur le choix d'une approche anonyme et confidentielle, ce qui limite notre connaissance des usagers des PES. Si le volume (contacts d'usagers) est relativement bien connu, il demeure toutefois difficile de préciser les besoins des UDI et d'anticiper l'offre de services connexes en fonction de l'évolution de la situation. La DRSP de Montréal-Centre implante graduellement un outil de collecte des données qui devrait permettre de distinguer les individus et les visites. De telles données sont utilisées à Cactus depuis 1989. En plus de faire la collecte des données de monitoring, les régions procèdent périodiquement à une enquête auprès des pharmaciens de leur territoire. Ainsi, pour la région de Québec, le nombre de seringues vendues par les pharmaciens semble faible compte tenu du fait qu'un seul programme d'échange de seringues existe dans cette région. Québec est d'ailleurs la seule région qui ne compte pas sur les partenaires du réseau de la santé et des services sociaux pour rendre les seringues accessibles aux UDI. La région de Laval, qui compte sur plusieurs pharmaciens, a mené une enquête qualitative auprès de ces derniers et s'apprête à élargir son réseau de distribution implanté en 1995. Les régions de Lanaudière et de l'Outaouais ont aussi réalisé à des enquêtes dont les résultats de type qualitatif et quantitatif leur ont permis d'apprécier le travail effectué par les pharmaciens, qui n'est pas toujours compilé sur des fiches.

Le nombre de contacts d'usagers au cours de la période allant d'avril 1998 à mars 1999 a connu une baisse de 3,4 % comparativement à la période précédente qui était caractérisée par une hausse. La baisse du nombre de contacts d'usagers a surtout été observée dans les CSP, plus particulièrement dans le programme Point de Repères. Cette baisse s'explique par une présence plus intense dans les milieux de vie des UDI. La levée des quotas de seringues pour les UDI identifiés comme tenanciers d'une « piquerie » permet à ces personnes de disposer d'une plus grande quantité de seringues. Ils peuvent donc approvisionner plus d'UDI en seringues stériles

que le centre à lui seul ne pourrait le faire. En contrepartie, le nombre de visites au centre diminue en raison de la disponibilité de seringues stériles dans le milieu. Pour les PSM, la baisse du nombre de contacts d'usagers semble *a priori* attribuable à une sous-déclaration des cas plutôt qu'à une baisse réelle. Finalement, pour les PAC, c'est une hausse du nombre de contacts d'usagers qui a été notée.

Par ailleurs, la baisse du nombre de contacts d'usagers ne s'est pas soldée par une diminution du nombre de seringues distribuées, mais plutôt par un accroissement de 40,1 %. Toutefois, les données du réseau SurvUDI¹ tendent à démontrer que le partage du matériel d'injection ne diminue que très légèrement chez les UDI qui fréquentent les programmes d'échange de seringues. D'autres facteurs influenceraient le partage du matériel d'injection, comme le type de drogue consommée², les individus que l'on retrouve dans les programmes d'échange de seringues³ ainsi que le degré d'intoxication et d'assuétude des consommateurs⁴. Ces observations suggèrent que, même si l'on augmente la disponibilité des seringues, ce n'est pas suffisant pour enrayer l'épidémie de VIH. Il faut jumeler l'accès aux seringues avec une présence dans les milieux de consommation afin de rencontrer les populations à risque. Des études récentes réalisées à Point de Repères⁵, montrent que ce sont ceux qui partagent le plus le matériel d'injection qui se retrouvent dans les lieux d'injection.

D'autres études effectuées dans différents pays⁶ indiquent que la présence des PES n'entraîne pas d'augmentation du nombre d'UDI ni de la consommation. Au Québec, depuis l'ouverture des premiers programmes il y a plus de dix ans, le portrait de l'ensemble des usagers demeure le même, c'est-à-dire peu de jeunes de moins de 20 ans, une proportion plus importante d'hommes que de femmes et un faible accroissement des nouveaux usagers. Il semble que les programmes d'accès aux seringues s'adressent à une population très désorganisée socialement et que le nombre annuel de nouveaux arrivants demeure relativement faible. Des observations similaires ont été faites en Suisse au moment de l'implantation des programmes à bas seuil d'accessibilité à la méthadone⁷.

Les personnes qui bénéficient des programmes d'échange de seringues, et plus particulièrement celles qui se rendent dans les centres spécialisés, constitueraient la population davantage à risque en raison de leur haut niveau de désorganisation sociale. Du point de vue de la problématique de la toxicomanie, les UDI représentent la population qui requiert le plus de soins et de suivi en même temps qu'elle demeure difficile à joindre. Il y a donc un urgent besoin de développer la complémentarité des services entre les programmes en toxicomanie et les programmes d'échange de seringues. Il convient ainsi d'élargir notre champ de vision et de considérer l'ensemble de la problématique du VIH et de la toxicomanie comme un tout et de cesser de compartimenter les

¹ R. Parent et al., 1999.

² R. E. Chaisson et al., 1989 ; D. Bélanger et al., 1999.

³ D. Bélanger et al., 2000 (sous presse).

⁴ L. Noël et al., 1999b.

⁵ Voir D. Bélanger et al., 1999 et L. Noël et al., 1997b, 1999b, 1999c.

⁶ J. Emmanuelli, 1999 ; P. Lucie, A.L. Reingold et B. Bowser, 1993 ; J. Guldish et al., 1993 ; G.J. Hart et al., 1989.

⁷ F. Benninghoff et al., 1998 ; J.-P. Gervasoni et al., 1986.

divers problèmes. D'ailleurs, à cet effet, plusieurs intervenants en région et à Montréal travaillent de façon très étroite avec les ressources en toxicomanie, et cela, au-delà de la simple orientation des personnes¹.

Dans la majorité des régions du Québec, on trouve une structure de programmes à sites multiples qui implique la participation d'un grand nombre de partenaires communautaires et du réseau de la santé dans la prévention du VIH auprès des UDI. Ces centres d'accès aux seringues ne distribuent pas nécessairement une grande quantité de seringues et ne sont pas des lieux de fort achalandage. Toutefois, leur seule présence et la sensibilisation du personnel de la santé à la problématique de la toxicomanie et du VIH multiplient les portes d'entrée pour les demandes d'aide de la part des personnes toxicomanes et accroissent le potentiel pour la prévention du VIH. Jumelée au travail de milieu qui permet d'entrer en contact avec les UDI les plus marginalisés, la variété des centres d'accès fait en sorte qu'une gamme plus étendue de services sont offerts aux UDI.

Une première analyse des centres d'accès aux seringues des programmes à sites multiples montre que les populations peuvent varier selon les établissements. Par exemple, on observe que la fréquentation des CLSC se fait le jour et le soir alors que, dans les urgences, les demandes pour des seringues auraient lieu surtout la nuit. C'est aussi le personnel des urgences des programmes semi-urbains et ruraux qui voit les moins de 20 ans en plus grande proportion. Notons que, même si ces données sont encore fragmentaires, elles mettent sur des pistes de prévention. Les urgences des centres hospitaliers en région sont souvent les seuls lieux où l'on peut obtenir des seringues durant la nuit et doivent être considérées comme des points de distribution importants auxquels il conviendrait peut-être de jumeler le travail de milieu.

La grande quantité de seringues mises en circulation par les programmes d'échange de seringues soulève l'épineuse question de la récupération du matériel souillé². Une très grande partie du matériel d'injection utilisé par les UDI est récupérée par les programmes d'échange de seringues directement dans les lieux d'accès et acheminé de manière sécuritaire vers les lieux de traitement de déchets biomédicaux. Cependant, les 15 % à 20 % de seringues non récupérées représentent un nombre toujours croissant de seringues qui, chaque année, risquent de se retrouver dans l'environnement. Pour la période d'avril 1998 à mars 1999, cette proportion équivaut à près de 177 000 seringues. Dans une étude réalisée auprès des UDI de Point de Repères³, on note qu'une grande proportion des UDI disent disposer proprement de leurs seringues souillées et que seulement 16 % des seringues risquent de se retrouver dans l'environnement, principalement dans les égouts. Cependant, compte tenu du risque que comportent les seringues rejetées dans l'environnement, il convient de prendre tous les moyens pour intensifier la récupération du matériel souillé. Il convient aussi d'informer la population sur les mesures à prendre si l'on trouve du matériel d'injection dans l'environnement afin d'éviter les accidents de manipulation du matériel souillé.

¹ MSSS, 7 octobre 1999.

² Ministère de l'Emploi et de la Solidarité, 1999.

³ L. Noël et al., 1997b.

Parmi les services d'orientation ou les services offerts sur place, le dépistage du VIH demeure sous-utilisé, soit moins de 1 % des contacts d'utilisateurs. Par ailleurs, les études réalisées auprès des UDI montrent que plus de 70 % d'entre eux ont déjà passé un test de dépistage des anticorps au VIH¹, et que les comportements préventifs semblent plus présents chez ceux qui se savent positifs au VIH. Il conviendrait donc d'étudier la possibilité que les centres de dépistage anonyme du VIH puissent offrir des services là où les populations à risque se trouvent, soit dans les centres de distribution de seringues, afin de leur faciliter l'accès au dépistage.

L'accessibilité aux seringues, directement dans les lieux de consommation, a constitué l'un des défis pour la période allant d'avril 1998 à mars 1999. Dans plusieurs programmes, on a fait des efforts pour instaurer des mécanismes permettant de distribuer des seringues dans les lieux d'injection. Que ce soit par la levée des quotas ou par la présence de travailleurs dans les lieux de consommation, la quantité de seringues accessibles directement dans le milieu s'est accrue. Au cours des prochaines années, le défi à relever sera celui de mettre en commun nos connaissances et celles des intervenants en toxicomanie afin d'aller encore un peu plus loin dans la prévention de la toxicomanie et du VIH.

¹ R. Parent et al., 1999 ; D. Bélanger et al., 1999.

BIBLIOGRAPHIE

- BÉLANGER, D. ET AL. *Drogues, pauvreté et VIH : données en provenance du programme d'échange de seringues, Québec*. Revue Canadienne de santé publique, 2000, vol. 91, n^o. 3, pp.176-180.
- BÉLANGER, D. *et al.* *Facteurs psychosociaux expliquant le partage de seringues parmi les utilisateurs de drogues injectables fréquentant un programme d'échange de seringues, dans GODIN, G. et al., Déterminants du partage de seringues usagées chez les utilisateurs de drogues par injection*. Québec, rapport de recherche, 1999, p. 11-52.
- BENNINGHOFF, F. *et al.* « Caractéristiques de la clientèle des structures à bas seuil d'accès pour toxicomanes mettant à disposition du matériel d'injection stérile en Suisse ». *Revue d'Épidémiologie et de Santé Publique* 1998, n^o 46, p. 205-217
- BINET, L., L. TREMBLAY ET L. NOËL *La contribution des pharmaciens à la réduction des risques infectieux. Une étude sur le rôle de prévention du VIH exercé par les pharmaciens de la région de Québec auprès des utilisateurs de drogues par injection*. Direction de la santé publique de Québec, rapport de recherche (en préparation).
- BOISSINOT, J. *Rapport d'enquête sur la vente sans prescription de seringues dans toutes les pharmacies de l'Outaouais effectuée en septembre 1998*, Direction de la santé publique de l'Outaouais, rapport d'enquête, 1998, 13 f.
- BRUNEAU, J. *et al.* « High rates of HIV infection among injection drug users participating in needle exchange programs in Montreal: result of a cohort study », *American Journal of Epidemiology*, 1997, n^o 146, p. 994-1002.
- BRUNET, C. *Recensement des transactions en pharmacies et en CLSC, L'Oasis centre mobile*, rapport d'enquête, 1999, 6 f.
- CHAISSON, R.E. *et al.* « Cocaïne use and HIV infection in intravenous drug users in San Francisco », *JAMA*, 1989, 261 P. 561-565.
- DURAND, L. *et al.* *Programme de prévention du VIH chez les usagers de drogues injectables de Montréal-Centre. Services offerts aux UDI de Montréal et participation des pharmaciens au projet Stop Sida/UDI-Pharmacies, septembre 1996-juin 1998*, Direction de la santé publique de Montréal-Centre (en préparation).
- EMMANUELLI, J. *Caractéristiques et efficacité des programmes d'échanges de seringues à travers le monde : état des lieux et mise en perspective*, Institut de veille sanitaire, octobre 1999, 22 p.
- GERVASONI, J.P. *et al.* *Évaluation des mesures de la Confédération destinées à réduire les problèmes liés à la toxicomanie, deuxième rapport de synthèse 1990-1996*, Lausanne, Institut universitaire de médecine sociale et préventive, 1996; 66 p.

- GUYDISH, J. *et al.* « Evaluating needle exchange: are there negative effects? », *AIDS*, 1993, n° 7, p. 871-876.
- HART, G.J. , *et al.* « Evaluation of needle exchange in Central London: behaviour change and anti-HIV status over one year », *AIDS* 1989, n° 3, p. 261-265.
- HOLMBERG, S.D. « The estimate prevalence and incidence of HIV in 96 large US metropolitan areas », *American Journal of Public Health*. 1996, n° 86 p. 642-654.
- LAFARGE, M. *Réponses de l'enquête téléphonique auprès des pharmaciens, programme d'échange de seringues*, Direction de la santé publique de Lanaudière, rapport d'enquête 1999, 4 f.
- LAPALME, D. *UDI-SIDA . Rapport annuel 1994-1995*, Cactus-Montréal, rapport d'évaluation, 1995, 5 p.
- LURIE, P., REINGOLD, A.L. ET BOWSER, B. *The Public Health Impact of Needles Exchange Programs in the United States and Abroad*. San Francisco, University of California, 1993.
- Ministère de l'Emploi et de la Solidarité - Secrétariat d'État à la santé et à l'action sociale. Organiser dans la ville un dispositif de distribution et de récupération de seringues. *Guide méthodologique pour les communes*, France, Mission interministérielle de lutte contre la drogue et la toxicomanie, collection VIH/sida, 1999, 39 p.
- MINISTÈRE DE LA SANTÉ ET DES SERVICES SOCIAUX DU QUÉBEC (1997A). *Priorités nationales de santé publique 1997-2002*, Québec, 1997, 103 p.
- MINISTÈRE DE LA SANTÉ ET DES SERVICES SOCIAUX DU QUÉBEC (1997B). *Stratégie québécoise de lutte contre le sida, phase 4 : Orientations 1997-2002*, Centre québécois de coordination sur le sida, 1997, 31 p.
- MINISTÈRE DE LA SANTÉ ET DES SERVICES SOCIAUX DU QUÉBEC *Liste officielle des centres d'accès aux seringues du Québec 2000 (distribution, vente et récupération Programme de prévention de la transmission du VIH chez les utilisateurs de drogues par injection)*. Centre québécois de coordination sur le sida, 2000.
- MINISTÈRE DE LA SANTÉ ET DES SERVICES SOCIAUX DU QUÉBEC. *L'usage de drogues et l'épidémie du VIH Cadre de référence pour la prévention*, Centre québécois de coordination sur le sida, juin 1994, 43 p.
- MINISTÈRE DE LA SANTÉ ET DES SERVICES SOCIAUX DU QUÉBEC. *Liste officielle des centres d'accès aux seringues du Québec (distribution, vente et récupération). Programme de prévention de la transmission du VIH chez les utilisateurs de drogues par injection)*. Centre québécois de coordination sur le sida, janvier 1999, 70 p.

- MINISTÈRE DE LA SANTÉ ET DES SERVICES SOCIAUX DU QUÉBEC. *Plan d'action 1998-2002 du Centre québécois de coordination sur le sida*, Centre québécois de coordination sur le sida, 1998, 20 p.
- MINISTÈRE DE LA SANTÉ ET DES SERVICES SOCIAUX DU QUÉBEC. *Priorités nationales de santé publique 1997-2002. Vers l'atteinte des résultats attendus, 2^e bilan*, document de travail, 27 octobre 1999.
- MINISTÈRE DE LA SANTÉ ET DES SERVICES SOCIAUX DU QUÉBEC. *Recueil des présentations lors de la quinzième rencontre provinciale des intervenant(e)s en prévention de la transmission du VIH chez les UDI*, Centre québécois de coordination sur le sida, 7 octobre 1999.
- NOEL, L. *et al.* (1997b). *Enquête sur l'utilisation des services de Point de Repères par les UDI, 65^e congrès de l'ACFAS, UQTR, Trois-Rivières*, 1997, colloque 501.
- NOËL, L. *et al.* (1998a). *Évaluation des programmes de prévention du VIH chez les UDI : une démarche collective d'évaluation*, Québec, Centre de santé publique de Québec et ministère de la Santé et des Services sociaux du Québec, rapport d'évaluation, 1998, 104 p.
- NOËL, L. *et al.* (1998b). *Les programmes de prévention du VIH chez les utilisateurs de drogues par injection au Québec, monitoring des clientèles et des services : avril 1996 à mars 1997*, Québec, Centre de santé publique de Québec et ministère de la Santé et des Services sociaux du Québec, rapport d'évaluation, 1998, 29 p.
- NOËL, L. *et al.* (1999a). *Les programmes de prévention du VIH chez les utilisateurs de drogues par injection au Québec, monitoring des clientèles et des services : avril 1997 à mars 1998*, Québec, Centre de santé publique de Québec et ministère de la Santé et des Services sociaux du Québec, rapport d'évaluation, 1999, 32 p.
- NOËL, L. *et al.* (1999b). *Trajectoire d'injection et comportements à risque pour le VIH, partage du matériel à injection, environnement et situation à risque pour le VIH*, dans GODIN, G. *et al.* *Déterminants du partage de seringues usagées chez les utilisateurs de drogues par injection*, Québec, rapport de recherche, 1999, p. 53-90.
- NOËL, L. *et al.* (1999c). *Enquête sur l'utilisation des services du programme d'échange de seringues : Point de Repères*. Centre de santé publique de Québec, rapport de recherche, 1999, 32 p.
- NOËL, L. *et al.* (1997a). *Analyse d'implantation et monitoring du programme de prévention du VIH auprès des UDI de la région de Québec*, Québec, Centre de santé publique de Québec, rapport d'évaluation, 1997, 42 p.
- PARENT, R. *et al.* *Surveillance épidémiologique de l'infection par le virus de l'immunodéficience humaine chez les utilisateurs de drogues par injection, 1995-1999*, Québec, Centre de santé publique de Québec, rapport de recherche, 1999, 24 p. + annexes.

RÉMIS, R. et al. *Consortium to Characterize Injection Drug Users in Canada (Montréal, Toronto and Vancouver)*, Ottawa, Division of HIV/AIDS Epidemiology Research, LCDC Health Canada, 1998, 74 p.

RÉMIS, R., P. LECLERC, ET A. VANDAL. *La situation du sida et de l'infection au VIH au Québec, 1996*, Direction de la santé publique de Montréal-Centre pour le ministère de la Santé et des Services sociaux du Québec, 1998. p. A3-5.

TREMBLAY, J. *Le rôle du pharmacien : une étude de cas à l'égard de la prévention du VIH chez les utilisateurs de drogues par injection*, Québec, Mémoire de maîtrise, département de sociologie, Université Laval, 1999, 105 p.

ANNEXE I

Indicateurs pour le suivi des programmes d'échange de seringues au Québec

Tableau AI.1 Indicateurs pour le suivi des programmes d'échange de seringues au Québec

Dans le cadre du projet d'évaluation des programmes de prévention du VIH chez les UDI au Québec, le volet DE SUIVI constitue un des éléments clés pour permettre de suivre le phénomène et de constituer un portrait de la situation. Un tronc commun d'indicateurs a été sélectionné par l'ensemble des responsables des programmes participants en tenant compte de la possibilité de collecter l'information selon les divers lieux où sont offerts les services. Le tableau qui suit présente la description des indicateurs retenus avec leurs définitions selon deux grands axes : les usagers et les services. Ces indicateurs sont utilisés conjointement par tous les programmes participants.

INDICATEURS	CATÉGORIES	DESCRIPTION
USAGERS		
1. Nombre de contacts d'usagers	<ul style="list-style-type: none"> • Nombre total de contacts • Nombre total ou estimé de premiers contacts d'usagers 	<p>Contact d'usager — Le contact d'usager correspond à un usager rencontré par un intervenant dans la rue ou dans un centre de distribution de seringues ou de services. Un même usager qui effectue plus d'une visite dans une même journée sera comptabilisé plus d'une fois. Certains programmes, comme ceux dans lesquels est fait du travail de rue, peuvent comptabiliser différemment les contacts d'usagers. Dans ce cas, il sera important de le spécifier au moment de la transmission des données.</p> <p>Premier contact — Dans plusieurs programmes, l'information est collectée directement sur la fiche remplie par les usagers. Il s'agit donc de compiler le nombre de premiers contacts d'usagers. Pour certains programmes, il sera difficile de préciser l'information, les données devront donc être analysées au niveau local et transmises au niveau provincial avec une appréciation de leur validité.</p>
2. Age	<ul style="list-style-type: none"> • Groupe d'âge <li style="padding-left: 20px;">< 15 ans <li style="padding-left: 20px;">De 15 à 19 ans <li style="padding-left: 20px;">De 20 à 24 ans <li style="padding-left: 20px;">De 25 à 29 ans <li style="padding-left: 20px;">De 30 à 34 ans <li style="padding-left: 20px;">De 35 à 39 ans <li style="padding-left: 20px;">40 ans ou plus 	<p>Dans plusieurs programmes, on demande directement l'âge aux usagers qui fréquentent le centre ou font une demande de services auprès des intervenants. Dans d'autres programmes, l'âge est estimé par l'intervenant qui le traduit au meilleur de son jugement et choisit une des catégories d'âge prédéterminées. Pour tous les programmes où l'âge précis est demandé, il s'agira de regrouper les usagers selon les catégories d'âge prédéterminées. Pour les autres programmes, il faut simplement ajuster les catégories d'âge aux grilles de collecte de données afin d'uniformiser la transmission des données pour la collecte provinciale.</p>
3. Sexe	<ul style="list-style-type: none"> • Homme • Femme • Autre • Donnée manquante 	<p>Dans plusieurs programmes, on demande l'information directement à l'usager. Dans le cas des programmes dans le centre-ville de Montréal, la catégorie « autre sexe » a été retenue pour désigner les personnes transsexuelles ou autres. Pour les programmes où l'on ne demande pas directement l'information à l'usager, la catégorie « donnée manquante » sera utilisée par l'intervenant qui est incapable de classer un usager.</p>
SERVICES		
4. Date	<ul style="list-style-type: none"> • Jour/mois/année 	<p>Dans les programmes où l'on remplit une fiche par usager, la date est notée par l'intervenant pour chaque contact d'usager. Pour les programmes où l'on utilise une grille par période d'intervention, il serait important d'être en mesure de distinguer les contacts d'usagers en fonction des mois. Les données provinciales seront analysées en fonction du mois et de l'année.</p>
5. Jour / Soir / Nuit	<ul style="list-style-type: none"> • 8 h – 16 h = jour • 16 h – 24 h = soir • 0 h - 8h = nuit 	<p>Pour les programmes qui sont offerts selon des horaires précis, la donnée est relativement simple à collecter par l'intervenant qui note la période de la journée où se déroule l'intervention. Pour les programmes à multiples sites, il sera important de préciser la période de la journée où le contact avec l'usager a eu lieu.</p>

Tableau AI.1 (suite) *Indicateurs pour le suivi des programmes d'échange de seringues au Québec*

INDICATEURS	CATÉGORIES	DESCRIPTION
SERVICES (suite)		
6. Accès aux seringues et aux services	<ul style="list-style-type: none"> • CLSC • Centre hospitalier • Clinique médicale • Pharmacie • Unité mobile • Travail de rue • Service en toxicomanie • CSP VIH/UDI • ONG (lieu fixe) • Autre 	Indicateur qui correspond au lieu où les services de distribution de seringues ou d'autres services sont donnés. Dans tous les programmes, on doit noter, pour chaque contact d'utilisateur, l'endroit où le service a été rendu. Le terme Centre spécialisé de prévention du VIH/UDI fait référence aux organismes tels que CACTUS-Montréal et Point de Repères. Les organismes communautaires sont ceux qui offrent des services d'échange de seringues et d'autres services à la clientèle UDI dans leurs locaux et non dans le cadre du travail de rue.
7. Seringues distribuées	<ul style="list-style-type: none"> • 1 cc (nombre) • 3 cc (nombre) 	Indicateur qui correspond au nombre total de seringues distribuées. Les seringues de 1 cc et de 3 cc seront utilisées comme référence. Tous les programmes distribuent des seringues 1 cc. Les seringues de 3 cc, permettent de voir les tendances dans l'usage des stéroïdes. Dans les cas où cela est possible, il sera important de noter le nombre de seringues de 3 cc distribuées. Dans les programmes où l'on ne distribue pas de seringues de 3 cc, mais où les pharmaciens peuvent en vendre ou en distribuer, il pourrait être intéressant de collecter cette information auprès des pharmaciens participant au programme d'échange de seringues.
8. Seringues rapportées	<ul style="list-style-type: none"> • Nombre total • Nombre de contacts d'utilisateurs avec seringues rapportées 	Le nombre total de seringues rapportées sera transmis pour le suivi provincial. Dans les programmes où l'on fait une compilation au poids par période de temps, il faut estimer le nombre de seringues rapportées. Dans plusieurs programmes, on compile le nombre de contacts d'utilisateurs avec seringues rapportées. Dans les programmes où l'on ne fait pas une compilation par contact d'utilisateur, il serait utile d'indiquer, dans la mesure du possible, le pourcentage d'utilisateurs qui rapportent des seringues.
9. Condoms distribués	<ul style="list-style-type: none"> • Nombre (compilation de matériel) 	Dans les programmes, on gardera des statistiques sur la quantité de condoms distribués. Cette compilation de matériel pourra être effectuée à partir des stocks de matériel.
10. Information/éducation	<ul style="list-style-type: none"> • Nombre de contacts d'utilisateurs avec information/éducation 	Indicateur qui correspond au nombre de contacts d'utilisateurs où il y a une intervention particulière en vue de donner de l'information ou de faire de l'éducation sanitaire. Le type d'intervention effectuée par les intervenants inclut, l'information sur le programme, l'information sur le VIH et le sida, l'information sur le non-partage des seringues, l'information sur le nettoyage des seringues, l'information sur les condoms, les services de santé et autres. La distribution de dépliants sans autre forme d'intervention ne doit pas être comptabilisée.
11. Écoute/soutien psychosocial/orientation	<ul style="list-style-type: none"> • Nombre de contacts d'utilisateurs avec écoute ou soutien psychosocial ou orientation 	Indicateur qui permet aux intervenants du programme de comptabiliser le nombre de contacts avec les utilisateurs qui donnent lieu à une intervention d'écoute et de soutien psychosocial ou d'orientation. L'orientation désigne l'action de diriger les utilisateurs vers une ressource sans nécessairement qu'une personne du service ait été contactée au préalable par l'intervenant. On parle d'orientation dans le contexte où on peut répondre à la question : « Vers quelle ressource l'utilisateur a-t-il été orienté ? »
12. Orientation	<ul style="list-style-type: none"> • Dépistage des MTS et du sida • Ressources en toxicomanie • Autres 	Indicateur qui permet de comptabiliser le nombre de contacts avec les utilisateurs au cours d'une intervention visant à diriger l'individu vers une ressource précise. On parle d'orientation dans le contexte où on peut répondre à la question : « À qui l'utilisateur a-t-il été envoyé ? » Pour cet indicateur, les trois catégories retenues sont celles qui sont décrites dans la section « catégorie ».
13. Autres services sociaux et de santé offerts sur place	<ul style="list-style-type: none"> • Conseil ou dépistage du VIH • Soins infirmiers ou médicaux • Autres 	Tout autre service offert sur place par un intervenant du programme ou par un intervenant externe qui se rend sur place pour donner le service à l'utilisateur. Cet indicateur correspond au nombre de contacts d'utilisateurs pour lesquels il y a eu des services rendus dans l'une ou l'autre des catégories.
14. Incidents à signaler	<ul style="list-style-type: none"> • Description 	Fournir une brève description et comptabiliser tout incident qui retiendra l'attention des intervenants par son caractère inhabituel et menaçant pour l'établissement participant au programme.

Référence : Lina Noël, CSPQ (418) 666-7000 téléc. (418) 666-2776 (Mise à jour : 8 JANVIER 1997)

Période allant d'avril 1998 à mars 1999

ANNEXE II

Fiches techniques par programme

Liste des abréviations et des sigles utilisés

Centre local de services communautaires	CLSC
Centre hospitalier	CH
Clinique médicale	CM
Pharmacie	PHAR
Réseau parallèle de distribution et de récupération	RPDR
Centre spécialisé de prévention du VIH auprès des UDI	CSP
Unité mobile	UM
Travail de rue	TR
Organisme communautaire avec lieu fixe	OC
Pairs aidants	PA
Piquerie	PI

RÉGION :	PROGRAMME DE DISTRIBUTION ET D'ÉCHANGE DE SERINGUES
Bas Saint-Laurent (01)	
Date d'implantation :	Juin 1995
Type de programme :	Programme avec sites multiples
Type d'administration :	Direction régionale de la santé publique
Accès aux seringues :	34 lieux
Seringues en 1998-1999 : <ul style="list-style-type: none"> • maximum de seringues par visite = • types de seringues = • total de seringues distribuées (de 04/98 à 03/99) = 	Trousse de 5 seringues selon la demande 1 cc 334
Autre matériel distribué :	Trousse, condom, lubrifiant, tampon d'alcool, dépliant d'information
Services offerts :	Orientation vers le dépistage des MTS et du sida, orientation vers des ressources en toxicomanie, information/éducation, écoute/soutien psychosocial
Volet particulier de la programmation :	Non
Projets de recherche:	Non
Personnel en 1998-1999 : <ul style="list-style-type: none"> • Nombre de personnes affectées au programme = • Nombre d'employés rémunérés par le programme = 	1 + 1 responsable par CLSC Aucun
Financement en 1998-1999 :	Personnel du réseau et subvention
Adresse :	Direction de la santé publique Régie régionale de la santé et des services sociaux du Bas-Saint-Laurent 288, Pierre-Saindon, 2 ^e étage Rimouski (Québec) G5L 9A8
Description — Le programme UDI/sida du Bas-Saint-Laurent est en activité depuis juin 1995. Ce programme avec sites multiples est sous la responsabilité de la Direction de la santé publique de la Régie régionale du Bas-Saint-Laurent. Outre le service de distribution et d'échange de seringues, d'autres services tels que l'orientation vers le dépistage des MTS et du sida et les ressources en toxicomanie, l'information/éducation ainsi que l'écoute et le soutien psychosocial sont offerts par les intervenants de ce programme. Les lieux de distribution et d'échange de seringues de ce programme comptent maintenant 10 points de services en CLSC, 7 salles d'urgence de centre hospitalier et 17 pharmacies pour l'ensemble du territoire du Bas-Saint-Laurent (7 MRC sur 8 sont couvertes).	

Tableau AII.1-01 *Bas Saint-Laurent, suivi des services relatifs au programme de prévention du VIH offert aux UDI*

PROGRAMME : Bas-Saint-Laurent											D'avril 1998 à mars 1999	
ANNÉE : 1998-1999												
Indicateur	CLSC	CH	CM	PHAR	RPDR	CSP	UM	TR	OC	PA	PI	Total
Total des contacts d'usagers	23	18	-	24	-	-	-	-	-	-	-	65
Total des 1ers contacts d'usagers	13	3	-	8	-	-	-	-	-	-	-	24
Groupe d'âge												
Moins de 15 ans	-	-	-	-	-	-	-	-	-	-	-	-
De 15 à 19 ans	4	3	-	-	-	-	-	-	-	-	-	7
De 20 à 24 ans	10	10	-	2	-	-	-	-	-	-	-	22
De 25 à 29 ans	4	2	-	4	-	-	-	-	-	-	-	10
De 30 à 34 ans	2	-	-	3	-	-	-	-	-	-	-	5
De 35 à 39 ans	2	3	-	13	-	-	-	-	-	-	-	18
40 ans et plus	1	-	-	1	-	-	-	-	-	-	-	2
Données manquantes	-	-	-	1	-	-	-	-	-	-	-	1
Total	23	18	-	24	-	-	-	-	-	-	-	65
Sexe												
Homme	21	18	-	22	-	-	-	-	-	-	-	61
Femme	2	-	-	2	-	-	-	-	-	-	-	4
Autre	-	-	-	-	-	-	-	-	-	-	-	-
Données manquantes	-	-	-	-	-	-	-	-	-	-	-	-
Total	23	18	-	24	-	-	-	-	-	-	-	65
Moment de la journée												
Jour (entre 8 h et 16 h)	12	2	-	11	-	-	-	-	-	-	-	25
Soir (entre 16 h et 24 h)	8	6	-	9	-	-	-	-	-	-	-	23
Nuit (entre 0 h et 8 h)	2	10	-	1	-	-	-	-	-	-	-	13
Données manquantes	1	-	-	3	-	-	-	-	-	-	-	4
Total	23	18	-	24	-	-	-	-	-	-	-	65
Total des seringues distribuées												
Seringues de 1 cc	119	85	-	130	-	-	-	-	-	-	-	334
Seringues de 3 cc	-	-	-	-	-	-	-	-	-	-	-	-
Total	119	85	-	130	-	-	-	-	-	-	-	334
Total des seringues rapportées	-	1	-	-	-	-	-	-	-	-	-	1
Contact d'utilisateur : seringues rapportées	-	-	-	-	-	-	-	-	-	-	-	-
Total des condoms distribués	-	-	-	-	-	-	-	-	-	-	-	-
Intervention (information/éducation)	7	7	-	-	-	-	-	-	-	-	-	14
Écoute/soutien psychosocial/orientation	5	1	-	-	-	-	-	-	-	-	-	6
Réf. : le dépistage des MTS et du sida	-	-	-	-	-	-	-	-	-	-	-	-
Réf. : les services en toxicomanie	-	-	-	-	-	-	-	-	-	-	-	-
Réf. : autre	-	-	-	-	-	-	-	-	-	-	-	-
Services sur place												
Conseil ou dépistage des MTS et du sida	-	-	-	-	-	-	-	-	-	-	-	-
Soins infirmier ou médicaux	-	-	-	-	-	-	-	-	-	-	-	-
Autre	-	-	-	-	-	-	-	-	-	-	-	-
INCIDENTS À SIGNALER												
Violence physique	-	-	-	-	-	-	-	-	-	-	-	-
Agressivité/intimidation/ébrüité	-	-	-	-	-	-	-	-	-	-	-	-
Troubles de santé mentale présumés	-	-	-	-	-	-	-	-	-	-	-	-
Autre	-	-	-	-	-	-	-	-	-	-	-	-

RÉGION : Saguenay—Lac-Saint-Jean (02)**PROGRAMME DE DISTRIBUTION ET D'ÉCHANGE DE SERINGUES**

Date d'implantation :	Saguenay : juin 1992; Lac-Saint-Jean : juin 1993
Type de programme :	Programme avec sites multiples
Type d'administration :	Direction régionale de la santé publique
Accès aux seringues :	60 lieux
Seringues en 1998-1999 :	
• maximum de seringues par visite =	Trousse de 4 seringues selon la demande
• types de seringues =	1 cc, 3 cc
• total de seringues distribuées (de 04/98 à 03/99) =	2 484
Autre matériel distribué :	Trousse, condom, tampon d'alcool, dépliant d'information
Services offerts :	Orientation vers le dépistage des MTS et du sida, orientation vers les ressources en toxicomanie, information/éducation, écoute/soutien psychosocial, conseil ou dépistage des MTS et du sida sur place
Volet particulier de la programmation :	Prévention auprès des utilisateurs de stéroïdes
Projets de recherche:	Oui
Personnel en 1998-1999 :	
• Nombre de personnes affectées au programme =	4
• Nombre d'employés rémunérés par le programme =	< 1
Financement en 1998-1999 :	Subvention et personnel du réseau de la santé
Adresse :	
02A Direction de la santé publique Régie rég. Sag.—Lac-St-Jean 930, Jacques-Cartier Est Chicoutimi (Québec) G7H 2A9 Tél. : (418) 545-4980 Téléc. : 549-9710	02B Unité de santé publique 412, rue Brassard Roberval (Québec) G8H 2E1 Tél. : (418) 275-4980 Téléc. : (418) 275-6670

Description — Le programme UDI/sida du Saguenay—Lac-Saint-Jean est un programme avec sites multiples qui est sous la responsabilité de la Direction de la santé publique de la Régie régionale du Saguenay—Lac-Saint-Jean. Ce réseau de distribution de seringues stériles de la région 02 a été mis en place au Saguenay (région 02A) en 1992 avec la collaboration des ressources sociosanitaires de la région. Depuis juin 1993, la région du Lac-Saint-Jean (région 02B) est également couverte par le programme. Le réseau compte maintenant sur la collaboration de 5 CLSC, 6 centres hospitaliers, 5 cliniques médicales, 29 pharmacies, 2 centres de santé (situés sur la réserve indienne), 9 travailleurs de rue et 4 organismes en toxicomanie. Des services d'orientation (dépistage MTS/sida, ressources en toxicomanie), d'information/éducation ainsi que de l'écoute et du soutien psychosocial sont aussi offerts sur place. De plus, le programme comporte un volet particulier d'intervention auprès des culturistes qui utilisent des stéroïdes anabolisants.

Tableau AII.2-02 Saguenay—Lac-Saint-Jean, suivi des services relatifs au programme de prévention du VIH offert aux UDI

PROGRAMME : Saguenay—Lac-Saint-Jean											D'avril 1998 à mars 1999	
ANNÉE : 1998-1999												
Indicateur	CLSC	CH	CM	PHAR	RPDR	CSP	UM	TR	OC	PA	PI	Total
Total des contacts d'utilisateurs	60	131	22	95	-	-	-	21	368	-	-	697
Total des premiers contacts d'utilisateurs	12	12	4	18	-	-	-	10	72	-	-	128
Groupe d'âge												
Moins de 15 ans	3	1	1	-	-	-	-	-	-	-	-	5
De 15 à 19 ans	8	45	-	18	-	-	-	14	35	-	-	120
De 20 à 24 ans	14	51	1	39	-	-	-	2	46	-	-	153
De 25 à 29 ans	10	13	4	9	-	-	-	1	35	-	-	72
De 30 à 34 ans	11	5	4	6	-	-	-	1	58	-	-	85
De 35 à 39 ans	9	3	9	4	-	-	-	-	121	-	-	146
40 ans et plus	4	8	3	15	-	-	-	-	73	-	-	103
Données manquantes	1	5	-	4	-	-	-	3	-	-	-	13
Total	60	131	22	95	-	-	-	21	368	-	-	697
Sexe												
Homme	38	98	15	81	-	-	-	14	258	-	-	504
Femme	18	33	6	14	-	-	-	4	109	-	-	184
Autre	-	-	-	-	-	-	-	-	-	-	-	-
Données manquantes	4	-	1	-	-	-	-	3	1	-	-	9
Total	60	131	22	95	-	-	-	21	368	-	-	697
Moment de la journée												
Jour (entre 8 h et 16 h)	34	17	16	34	-	-	-	2	99	-	-	202
Soir (entre 16 h et 24 h)	21	26	4	48	-	-	-	16	214	-	-	329
Nuit (entre 0 h et 8 h)	-	87	1	9	-	-	-	-	51	-	-	148
Données manquantes	5	1	1	4	-	-	-	3	4	-	-	18
Total	60	131	22	95	-	-	-	21	368	-	-	697
Total des seringues distribuées												
Seringues de 1 cc	206	491	76	359	-	-	-	56	1296	-	-	2484
Seringues de 3 cc	-	-	-	-	-	-	-	-	-	-	-	-
Total	206	491	76	359	-	-	-	56	1296	-	-	2484
Total des seringues rapportées	-	3	-	6	-	-	-	-	19	-	-	28
Contact d'utilisateur : seringues rapportées	1	-	-	-	-	-	-	-	4	-	-	5
Total des condoms distribués	112	201	29	110	-	-	-	22	436	-	-	910
Intervention (information/éducation)	7	-	-	-	-	-	-	5	1	-	-	13
Écoute/soutien psychosocial/orientation	-	-	-	-	-	-	-	7	-	-	-	7
Réf. : le dépistage des MTS et du sida	-	-	-	-	-	-	-	-	-	-	-	-
Réf. : les services en toxicomanie	5	-	-	2	-	-	-	5	90	-	-	102
Réf. : autre	-	-	-	-	-	-	-	-	-	-	-	-
Services sur place												
Conseil ou dépistage des MTS et du sida	-	-	-	-	-	-	-	-	-	-	-	-
Soins infirmier ou médicaux	-	-	-	-	-	-	-	-	-	-	-	-
Autre	-	-	-	-	-	-	-	-	-	-	-	-
INCIDENTS À SIGNALER												
Violence physique	-	-	-	-	-	-	-	-	-	-	-	-
Agressivité/intimidation/ébrüité	-	-	-	-	-	-	-	-	-	-	-	-
Troubles de santé mentale présumés	-	-	-	-	-	-	-	-	-	-	-	-
Autre	-	-	-	-	-	-	-	-	-	-	-	-

Période allant d'avril 1998 à mars 1999

RÉGION : Québec (03)	POINT DE REPÈRES
Date d'implantation :	Mars 1991
Type de programme :	Centre spécialisé de prévention
Type d'administration :	Organisme non gouvernemental
Accès aux seringues :	1 lieu
Seringues en 1998-1999 : <ul style="list-style-type: none"> • maximum de seringues par visite = • types de seringues = • total de seringues distribuées (de 04/98 à 03/99) = 	Aucune limite avec échange ou sans échange 1 cc 198 405
Autre matériel distribué :	Condom, tampon d'alcool - dépliant d'information
Services offerts :	Orientation vers le dépistage MTS/sida orientation vers les ressources en toxicomanie, information/ éducation, écoute/soutien psychosocial, conseil ou dépistage MTS/sida, vaccination contre l'hépatite A et l'hépatite B, dépistage de l'hépatite C, test de grossesse - services d'évaluation de la santé
Volet particulier de la programmation :	Milieu carcéral, prostitution féminine, prostitution masculine, « piquerie »
Projets de recherche:	Oui
Personnel en 1998-1999 : <ul style="list-style-type: none"> • Nombre de personnes affectées au programme = • Nombre d'employés rémunérés par le programme = 	10, plus les bénévoles 8, temps complet et temps partiel occasionnel
Financement en 1998-1999 :	Subventions
Adresse :	335, Saint-Vallier Est Québec (Québec) G1K 3P7 Tél. : (418) 648-8042 Téléc. : (418) 648-0972
Description — Point de Repères est un programme d'intervention communautaire auprès des UDI. Instauré en mars 1991 sous l'égide du Centre de santé publique de Québec, le programme devient rapidement un organisme communautaire. Le centre spécialisé, installé dans le quartier Saint-Roch de la basse-ville de Québec, offre des services d'échange de seringues, d'information/éducation, d'écoute et de soutien psychosocial, de conseil et d'orientation vers la désintoxication ou vers d'autres services du réseau de la santé. Ces services sont disponibles cinq jours et sept nuits par semaine. Des ententes particulières avec le Centre de dépistage anonyme du CLSC de la Basse-Ville permettent d'offrir des services sur place comme le dépistage du VIH et de l'hépatite C ainsi que la vaccination contre l'hépatite A et l'hépatite B par l'infirmière du CLSC. Le programme offre aussi d'autres volets particuliers, entre autres un projet d'intervention portant sur la prostitution féminine, un projet sur la prostitution masculine, un projet en milieu carcéral et un projet concernant une « piquerie ». De plus, des intervenants de milieu rencontrent les usagers dans leur milieu de vie.	

Tableau AII.3-03 *Point de Repères, Québec, suivi des services relatifs au programme de prévention du VIH offert aux UDI*

PROGRAMME : Point de Repères (Québec)											D'avril 1998 à mars 1999	
ANNÉE : 1998-1999												
Indicateur	CLSC	CH	CM	PHAR	RPDR	CSP	UM	TR	OC	PA	PI	Total
Total des contacts d'utilisateurs	-	-	-	-	-	14181	-	2620	-	-	-	16801
Total des premiers contacts d'utilisateurs	-	-	-	-	-	885	-	41	-	-	-	926
Groupe d'âge												
Moins de 15 ans	-	-	-	-	-	4	-	-	-	-	-	4
De 15 à 19 ans	-	-	-	-	-	1483	-	91	-	-	-	1574
De 20 à 24 ans	-	-	-	-	-	3094	-	398	-	-	-	3492
De 25 à 29 ans	-	-	-	-	-	2608	-	448	-	-	-	3056
De 30 à 34 ans	-	-	-	-	-	1985	-	536	-	-	-	2521
De 35 à 39 ans	-	-	-	-	-	2300	-	404	-	-	-	2704
40 ans et plus	-	-	-	-	-	2707	-	743	-	-	-	3450
Données manquantes	-	-	-	-	-	-	-	-	-	-	-	-
Total	-	-	-	-	-	14181	-	2620	-	-	-	16801
Sexe												
Homme	-	-	-	-	-	10651	-	1295	-	-	-	11946
Femme	-	-	-	-	-	3530	-	1325	-	-	-	4855
Autre	-	-	-	-	-	-	-	-	-	-	-	-
Données manquantes	-	-	-	-	-	-	-	-	-	-	-	-
Total	-	-	-	-	-	14181	-	2620	-	-	-	16801
Moment de la journée												
Jour (entre 8 h et 16 h)	-	-	-	-	-	3560	-	837	-	-	-	4397
Soir (entre 16 h et 24 h)	-	-	-	-	-	7335	-	1775	-	-	-	9110
Nuit (entre 0 h et 8 h)	-	-	-	-	-	3286	-	8	-	-	-	3294
Données manquantes	-	-	-	-	-	-	-	-	-	-	-	-
Total	-	-	-	-	-	14181	-	2620	-	-	-	16801
Total des seringues distribuées												
Seringues de 1 cc	-	-	-	-	-	172643	-	25762	-	-	-	198405
Seringues de 3 cc	-	-	-	-	-	-	-	-	-	-	-	-
Total	-	-	-	-	-	172643	-	25762	-	-	-	198405
Total des seringues rapportées	-	-	-	-	-	138116	-	258	-	-	-	138374
Contact d'utilisateur : seringues rapportées	-	-	-	-	-	4446	-	6	-	-	-	4452
Total des condoms distribués	-	-	-	-	-	27588	-	16038	-	-	-	43626
Intervention (information/éducation)	-	-	-	-	-	9774	-	1835	-	-	-	11609
Écoute/soutien psychosocial/orientation	-	-	-	-	-	1754	-	1615	-	-	-	3369
Réf. : le dépistage des MTS et du sida	-	-	-	-	-	-	-	-	-	-	-	-
Réf. : les services en toxicomanie	-	-	-	-	-	13	-	-	-	-	-	13
Réf. : autre	-	-	-	-	-	-	-	-	-	-	-	-
Services sur place												
Conseil ou dépistage des MTS et du sida	-	-	-	-	-	-	-	-	-	-	-	-
Soins infirmier ou médicaux	-	-	-	-	-	-	-	-	-	-	-	-
Autre	-	-	-	-	-	-	-	-	-	-	-	-
INCIDENTS À SIGNALER												
Violence physique	-	-	-	-	-	-	-	-	-	-	-	-
Agressivité/intimidation/ébrioité	-	-	-	-	-	-	-	-	-	-	-	-
Troubles de santé mentale présumés	-	-	-	-	-	-	-	-	-	-	-	-
Autre	-	-	-	-	-	-	-	-	-	-	-	-

Période allant d'avril 1998 à mars 1999

RÉGION : Mauricie (04) Centre-du-Québec (17)	PROGRAMME DE DISTRIBUTION ET D'ÉCHANGE DE SERINGUES
Date d'implantation :	Octobre 1995
Type de programme :	Programme avec sites multiples
Type d'administration :	Direction régionale de la santé publique
Accès aux seringues :	29 lieux
Seringues en 1998-1999 : <ul style="list-style-type: none"> • maximum de seringues par visite = • types de seringues = • total de seringues distribuées (de 04/98 à 03/99) = 	Aucun 1 cc 9 458
Autre matériel distribué :	Trousse, condom, lubrifiant, tampon d'alcool
Services offerts :	Orientation vers le dépistage des MTS et du sida, orientation vers les ressources en toxicomanie, information/éducation, écoute/soutien psychosocial ; selon les sites, conseil ou dépistage des MTS et du sida, soins infirmiers ou médicaux et orientation vers les services médicaux ou psychosociaux offerts sur place.
Volet particulier de la programmation :	Non
Projets de recherche:	Non
Personnel en 1998-1999 : <ul style="list-style-type: none"> • Nombre de personnes affectées au programme = • Nombre d'employés rémunérés par le programme = 	3 < 1
Financement en 1998-1999 :	Personnel du réseau
Adresse :	Direction de la santé publique Régie régionale de la Mauricie et du Centre-du-Québec 570, rue Hériot, bureau 5000 Drummondville (Québec) J2B 1C1 Tél. : (819) 477-6221 Téléc : (819) 477-9443
Description — Le programme d'échange de seringues de la région de la Mauricie et du Centre-du-Québec est sous la coordination de la Direction régionale de la santé publique qui agit en collaboration avec le comité de coordination formé d'intervenants d'établissements et d'organismes des régions couvertes par la régie. Plusieurs collaborateurs sont engagés en vue d'offrir un service d'échange de seringues accessible 24 heures par jour. Le programme est offert par tous les CH et CLSC de la région et par plusieurs organismes communautaires (dont la mission porte sur le sida et le travail de rue notamment). Aucune pharmacie ne participe actuellement au programme.	

Tableau AII.4-04 *Mauricie et Centre-du-Québec, suivi des services relatifs au programme de prévention du VIH offert aux UDI*

PROGRAMME : Mauricie—Centre-du-Québec											D'avril 1998 à mars 1999	
ANNÉE : 1998-1999												
Indicateur	CLSC	CH	CM	PHAR	RPDR	CSP	UM	TR	OC	PA	PI	Total
Total des contacts d'utilisateurs	365	599	-	-	-	-	-	-	42	-	-	1006
Total des premiers contacts d'utilisateurs	55	86	-	-	-	-	-	-	8	-	-	149
Groupe d'âge												
Moins de 15 ans	8	1	-	-	-	-	-	-	1	-	-	10
De 15 à 19 ans	74	255	-	-	-	-	-	-	15	-	-	344
De 20 à 24 ans	36	142	-	-	-	-	-	-	11	-	-	189
De 25 à 29 ans	46	25	-	-	-	-	-	-	4	-	-	75
De 30 à 34 ans	57	47	-	-	-	-	-	-	2	-	-	106
De 35 à 39 ans	40	42	-	-	-	-	-	-	4	-	-	86
40 ans et plus	98	62	-	-	-	-	-	-	1	-	-	161
Données manquantes	6	25	-	-	-	-	-	-	4	-	-	35
Total	365	599	-	-	-	-	-	-	42	-	-	1006
Sexe												
Homme	296	441	-	-	-	-	-	-	28	-	-	765
Femme	68	157	-	-	-	-	-	-	12	-	-	237
Autre	-	-	-	-	-	-	-	-	-	-	-	-
Données manquantes	1	1	-	-	-	-	-	-	2	-	-	4
Total	365	599	-	-	-	-	-	-	42	-	-	1006
Moment de la journée												
Jour (entre 8 h et 16 h)	223	64	-	-	-	-	-	-	11	-	-	298
Soir (entre 16 h et 24 h)	124	290	-	-	-	-	-	-	11	-	-	425
Nuit (entre 0 h et 8 h)	5	236	-	-	-	-	-	-	14	-	-	255
Données manquantes	13	9	-	-	-	-	-	-	6	-	-	28
Total	365	599	-	-	-	-	-	-	42	-	-	1006
Total des seringues distribuées												
Seringues de 1 cc	7000	2281	-	-	-	-	-	-	177	-	-	9458
Seringues de 3 cc	-	-	-	-	-	-	-	-	-	-	-	-
Total	7000	2281	-	-	-	-	-	-	177	-	-	9458
Total des seringues rapportées	6779	400	-	-	-	-	-	-	57	-	-	7236
Contact d'utilisateur : seringues rapportées	134	65	-	-	-	-	-	-	9	-	-	208
Total des condoms distribués	1826	537	-	-	-	-	-	-	114	-	-	2477
Intervention (information/éducation)	23	41	-	-	-	-	-	-	8	-	-	72
Écoute/soutien psychosocial/orientation	30	16	-	-	-	-	-	-	18	-	-	64
Réf. : le dépistage des MTS et du sida	-	-	-	-	-	-	-	-	-	-	-	-
Réf. : les services en toxicomanie	1	1	-	-	-	-	-	-	6	-	-	8
Réf. : autre	-	-	-	-	-	-	-	-	-	-	-	-
Services sur place												
Conseil ou dépistage des MTS et du sida	-	-	-	-	-	-	-	-	-	-	-	-
Soins infirmier ou médicaux	-	-	-	-	-	-	-	-	-	-	-	-
Autre	-	-	-	-	-	-	-	-	-	-	-	-
INCIDENTS À SIGNALER												
Violence physique	-	-	-	-	-	-	-	-	-	-	-	-
Agressivité/intimidation/ébrioité	-	-	-	-	-	-	-	-	-	-	-	-
Troubles de santé mentale présumés	-	-	-	-	-	-	-	-	-	-	-	-
Autre	-	-	-	-	-	-	-	-	-	-	-	-

Date d'implantation :	Mars 1994
Type de programme :	Programme avec sites multiples
Type d'administration :	Centre régional de prévention et de dépistage anonyme du VIH (CLSC Soc)
Accès aux seringues :	55 lieux
Seringues en 1998-1999 :	
• maximum de seringues par visite =	Aucun
• types de seringues =	1 cc, 3 cc, ½ cc
• total de seringues distribuées (de 04/98 à 03/99) =	3 893
Autre matériel distribué :	Trousse, condom, lubrifiant, tampon d'alcool, dépliant d'information, garot.
Services offerts :	Orientation vers le dépistage des MTS et du VIH, information/éducation, écoute/soutien psychosocial ; selon les sites, conseil ou dépistage des MTS et du sida, soins infirmiers ou médicaux sur place, vaccination contre le VHB et le VHA
Volet particulier de la programmation :	Prévention auprès d'utilisateurs de stéroïdes
Projets de recherche:	Participation au réseau SurvUDI
Personnel en 1998-1999 :	
• Nombre de personnes affectées au programme =	2
• Nombre d'employés rémunérés par le programme =	0
Financement en 1998-1999 :	Personnel du réseau
Adresse :	Centre régional de prévention et de dépistage anonyme du VIH 50, rue Camirand Sherbrooke (Québec) J1H 4J5 Tél. : 1 800 363-7373 Télec. : (819) 565-4411

Description — Le programme de distribution et d'échange de seringues vise les municipalités de la région de l'Estrie. Il s'agit d'un programme avec sites multiples coordonné par le Centre de prévention et de dépistage anonyme du VIH. Les établissements qui collaborent à ce projet sont 6 salles d'urgence, 8 CLSC avec 9 points de service, 1 organisme communautaire, 1 équipe de travail de rue ainsi que 29 pharmacies vendeuses et le Service de santé de l'Université de Sherbrooke. Ces établissements offrent de l'écoute, du soutien psychosocial ainsi que de l'information. Au besoin, les usagers sont dirigés vers les ressources en toxicomanie pour le dépistage des MTS et du VIH ou autres. De plus, certains offrent ces services sur place (soins infirmiers, conseil et dépistage des MTS et du VIH, vaccination contre l'hépatite B et l'hépatite A).

Tableau AII.5-05 **LES UDI ONT LA PIQÛRE-Estrie, suivi des services relatifs au programme de prévention du VIH offert aux UDI**

PROGRAMME: Estrie		Avril 1998 à Mars 1999										
ANNÉE: 1998-1999												
Indicateur	CLSC	CH	CM	PHAR	RPDR	CSP	UM	TR	OC	PA	PI	Total
Total des contacts d'usagers	307	74	--	--	--	--	--	14	--	--	--	395
Total des 1er contacts d'usagers	34	6	--	--	--	--	--	4	--	--	--	44
Groupe d'âge												
Moins de 15 ans	--	--	--	--	--	--	--	--	--	--	--	--
15 à 19	42	3	--	--	--	--	--	4	--	--	--	49
20 à 24	64	8	--	--	--	--	--	--	--	--	--	72
25 à 29	45	8	--	--	--	--	--	--	--	--	--	53
30 à 34	33	32	--	--	--	--	--	4	--	--	--	69
35 à 39	51	14	--	--	--	--	--	1	--	--	--	66
40 et plus	72	5	--	--	--	--	--	5	--	--	--	82
Données manquantes	--	4	--	--	--	--	--	--	--	--	--	4
Total	307	74	--	--	--	--	--	14	--	--	--	395
Sexe												
Homme	233	57	--	--	--	--	--	4	--	--	--	294
Femme	72	15	--	--	--	--	--	6	--	--	--	93
Autre	--	--	--	--	--	--	--	--	--	--	--	--
Données manquantes	2	2	--	--	--	--	--	4	--	--	--	8
Total	307	74	--	--	--	--	--	14	--	--	--	395
Moment de la journée												
Jour (entre 8h et 16h)	216	8	--	--	--	--	--	5	--	--	--	229
Soir (entre 16h et 24h)	77	44	--	--	--	--	--	8	--	--	--	129
Nuit (entre 00h et 8h)	14	19	--	--	--	--	--	--	--	--	--	33
Données manquantes	--	3	--	--	--	--	--	1	--	--	--	4
Total	307	74	--	--	--	--	--	14	--	--	--	395
Total des seringues distribuées												
Seringues 1 cc	2589	272	--	--	--	--	--	68	--	--	--	2929
Seringues 3 cc	948	16	--	--	--	--	--	--	--	--	--	964
Total	3537	288	--	--	--	--	--	68	--	--	--	3893
Total des seringues rapportées	1936	33	--	--	--	--	--	87	--	--	--	2056
Contact d'utilisateur: seringues rapporté	98	10	--	--	--	--	--	9	--	--	--	117
Total des Condoms distribués	258	80	--	--	--	--	--	14	--	--	--	352
Intervention (information-éducation)	56	3	--	--	--	--	--	7	--	--	--	66
Écoute et support psycho/orientation	45	--	--	--	--	--	--	14	--	--	--	59
Référence dépistage MTS-Sida	5	--	--	--	--	--	--	3	--	--	--	8
Référence à un service de toxicomanie	3	--	--	--	--	--	--	4	--	--	--	7
Autres références	4	--	--	--	--	--	--	--	--	--	--	4
Sur place												
Counseling ou dépistage MTS-Sida	6	--	--	--	--	--	--	--	--	--	--	6
Soins infirmier ou médicaux	26	--	--	--	--	--	--	--	--	--	--	26
Autres références	11	--	--	--	--	--	--	--	--	--	--	11
INCIDENTS À SIGNALER												
1 Violence Physique	--	--	--	--	--	--	--	--	--	--	--	--
2 Agressivité / intimidation / ébriété	--	--	--	--	--	--	--	--	--	--	--	--
3 Troubles de santé mentale présumés	--	--	--	--	--	--	--	--	--	--	--	--
4 Autres (incident)	--	--	--	--	--	--	--	--	--	--	--	--

Période allant d'avril 1998 à mars 1999

Date d'implantation :	Juillet 1989
Type de programme :	Centre spécialisé de prévention
Type d'administration :	Organisme non gouvernemental
Accès aux seringues :	1 lieu + distribution par les travailleurs de rue
Seringues en 1998-1999 :	
• maximum de seringues par visite =	Aucune limite (en insistant sur l'importance du retour et la récupération)
• types de seringues =	½ cc, 1 cc
• total de seringues distribuées (de 04/98 à 03/99) =	299 490 (10 000 seringues supplémentaires ont été distribuées par le travailleur de rue)
Autre matériel distribué :	Condom, lubrifiant, tampon d'alcool, contenant pour l'eau, autocollant couleur filtre, gants, contenants de 7.6 et de 1.4 l
Services offerts :	Orientation vers les ressources en toxicomanie, orientation vers d'hébergement, nourriture, information/éducation, écoute/soutien psychosocial, conseil ou dépistage des MTS et du sida, consultation médicale sur place un soir par semaine
Volet particulier de la programmation :	Travail de milieu, travail de rue, promotion Projets : Pairs aidants, ASETQ, Fidélisation au traitement, Relais méthadone
Projets de recherche autres que l'évaluation provinciale:	Oui
Personnel en 1998-1999 :	
• Nombre de personnes affectées au programme =	8 au centre + 17 travailleurs de rue (incluant tous les projets)
• Nombre d'employés rémunérés par le programme =	8 au centre+ 17 travailleurs de rue (incluant tous les projets)
Financement en 1998-1999 :	Subventions
Adresse :	1250, rue Sanguinet Montréal (Québec) H2X 3E7 Tél. : (514) 847-0067 Télec. : (514) 847-0728

Description — Cactus, situé au centre-ville de Montréal, est l'organisme qui a ouvert le premier centre spécialisé en prévention du VIH auprès des UDI au Québec. En 1996, Cactus-Montréal devient un OSBL. La mission première de l'organisme demeure la prévention du VIH ainsi que la prévention des hépatites et de ses diverses formes d'infection. Cependant, Cactus, soucieux de son mandat communautaire auprès des UDI et des personnes à risque, assure la promotion de leurs droits et de leurs besoins auprès du réseau de la santé et des services sociaux. Pour répondre à sa mission, Cactus réalise des activités autour de cinq axes d'intervention et d'action communautaire en privilégiant une approche de réduction des méfaits. Ces axes sont les suivants : 1) instrumental et éducatif, 2) relation d'aide et liens de confiance, 3) liens avec les ressources, 4) création d'un environnement sain, 5) information et représentation. Le programme comporte des projets particuliers pour les jeunes marginaux en plus du travail de rue avec un intervenant et des pairs aidants, du travail de milieu auprès des femmes et autres genres sexuels ainsi que du travail de promotion et de sensibilisation en prison.

Tableau AII.6-06 *Cactus-Montréal, suivi des services relatifs au programme de prévention du VIH offert aux UDI*

PROGRAMME : Cactus												D'avril 1998 à mars 1999
ANNÉE : 1998-1999												
Indicateur	CLSC	CH	CM	PHAR	RPDR	CSP	UM	TR	OC	PA	PI	Total
Total des contacts d'usagers	-	-	-	-	-	28668	-	-	-	-	-	28668
Total des 1ers contacts d'usagers	-	-	-	-	-	448	-	-	-	-	-	448
Groupe d'âge												
Moins de 15 ans	-	-	-	-	-	14	-	-	-	-	-	14
De 15 à 19 ans	-	-	-	-	-	3806	-	-	-	-	-	3806
De 20 à 24 ans	-	-	-	-	-	5462	-	-	-	-	-	5462
De 25 à 29 ans	-	-	-	-	-	3538	-	-	-	-	-	3538
De 30 à 34 ans	-	-	-	-	-	4794	-	-	-	-	-	4794
De 35 à 39 ans	-	-	-	-	-	4654	-	-	-	-	-	4654
40 ans et plus	-	-	-	-	-	6082	-	-	-	-	-	6082
Données manquantes	-	-	-	-	-	318	-	-	-	-	-	318
Total	-	-	-	-	-	28668	-	-	-	-	-	28668
Sexe												
Homme	-	-	-	-	-	21554	-	-	-	-	-	21554
Femme	-	-	-	-	-	6797	-	-	-	-	-	6797
Autre	-	-	-	-	-	149	-	-	-	-	-	149
Données manquantes	-	-	-	-	-	168	-	-	-	-	-	168
Total	-	-	-	-	-	28668	-	-	-	-	-	28668
Moment de la journée												
Jour (entre 8 h et 16 h)	-	-	-	-	-	-	-	-	-	-	-	-
Soir (entre 16 h et 24 h)	-	-	-	-	-	-	-	-	-	-	-	-
Nuit (entre 0 h et 8 h)	-	-	-	-	-	-	-	-	-	-	-	-
Données manquantes	-	-	-	-	-	28668	-	-	-	-	-	28668
Total	-	-	-	-	-	28668	-	-	-	-	-	28668
Total des seringues distribuées												
Seringues de 1 cc	-	-	-	-	-	299490	-	-	-	-	-	299490
Seringues de 3 cc	-	-	-	-	-	-	-	-	-	-	-	-
Total	-	-	-	-	-	299490	-	-	-	-	-	299490
Total des seringues rapportées	-	-	-	-	-	251407	-	-	-	-	-	251407
Contact d'usager : seringues rapportées	-	-	-	-	-	12506	-	-	-	-	-	12506
Total des condoms distribués	-	-	-	-	-	76966	-	-	-	-	-	76966
Intervention (information/éducation)	-	-	-	-	-	578	-	-	-	-	-	578
Écoute/soutien psychosocial/orientation	-	-	-	-	-	546	-	-	-	-	-	546
Réf. : le dépistage des MTS et du sida	-	-	-	-	-	-	-	-	-	-	-	-
Réf. : les services en toxicomanie	-	-	-	-	-	72	-	-	-	-	-	72
Réf. : autre	-	-	-	-	-	-	-	-	-	-	-	-
Services sur place												
Conseil ou dépistage des MTS et du sida	-	-	-	-	-	-	-	-	-	-	-	-
Soins infirmier ou médicaux	-	-	-	-	-	-	-	-	-	-	-	-
Autre	-	-	-	-	-	-	-	-	-	-	-	-
INCIDENTS À SIGNALER												
Violence physique	-	-	-	-	-	5	-	-	-	-	-	5
Agressivité/intimidation/ébrioité	-	-	-	-	-	-	-	-	-	-	-	-
Troubles de santé mentale présumés	-	-	-	-	-	13	-	-	-	-	-	13
Autre	-	-	-	-	-	-	-	-	-	-	-	-

Période allant d'avril 1998 à mars 1999

RÉGION : Montréal-Centre (06)	FIX-ATOUPS
Date d'implantation :	Juillet 1991/septembre 1995/avril 1998 (en avril 1998, les deux organismes Pré-Fix et Pic-Atouts sont devenus un seul organisme : Fix-Atouts)
Type de programme :	Centre spécialisé de prévention
Type d'administration :	Organisme non gouvernemental
Accès aux seringues :	1 lieu + distribution par un travailleur de rue dans les situations d'urgence
Seringues en 1998-1999 : • maximum de seringues par visite = • types de seringues = • total de seringues distribuées (de 04/98 à 09/99) =	Aucune limite (Durant une certaine période, des limites ont dû être imposées en raison d'abus d'un petit nombre d'usagers.) ½ cc, 1 cc 224 000 (Fix-Atouts n'a fourni aucune donnée pour 1998-1999. Le nombre de seringues distribuées a été obtenu par l'entremise du système central de distribution.)
Autre matériel distribué :	Condom, lubrifiant, tampon d'alcool, bacs de récupération, eau de javel
Services offerts :	Orientation vers le dépistage de MTS et du sida, orientation vers les ressources en toxicomanie, information/éducation, écoute/soutien psychosocial, soins infirmiers ou médicaux au CLSC
Volet particulier de la programmation :	Pairs aidants, démarche collective de prise en charge, action communautaire
Projets de recherche :	Oui
Personnel en 1998-1999 : • Nombre de personnes affectées au programme = • Nombre d'employés rémunérés par le programme =	11,5 6,5
Financement en 1998-1999 :	
Adresse :	1615, de La Salle Montréal (Québec) H1V 2J8 Tél. : (514) 251-8872 Téléc. : (514) 253-8968
Description — Le programme d'intervention communautaire FIX-ATOUPS est un projet s'adressant aux personnes toxicomanes utilisant des drogues par injection et à leur entourage. Sous l'égide de la Table de concertation en toxicomanie Hochelaga-Maisonneuve, il privilégie une approche de réduction des méfaits eu égard à la transmission du VIH chez les UDI du quartier H.-M. et leur entourage. Les stratégies de prévention regroupent quatre niveaux complémentaires : la sensibilisation, l'information et l'éducation concernant le sida ; le développement d'habiletés techniques et de compétences interpersonnelles ; l'amélioration de l'accessibilité au matériel de protection (promotion) et aux services communautaires, sociaux et médicaux adaptés ainsi que la mobilisation du soutien social et communautaire. Tous les services sont offerts directement aux personnes rencontrées par les travailleurs de rue dans les multiples lieux de consommation ou par les intervenants communautaires au lieu d'échange des seringues.	

RÉGION :	Montréal-Centre (06)	L'ANONYME
Date d'implantation :	Août 1990	
Type de programme :	Programme avec approche communautaire	
Type d'administration :	Organisme non gouvernemental	
Accès aux seringues :	1 unité mobile + travail de rue	
Seringues en 1998-1999 :		
• maximum de seringues par visite =	Aucune limite (selon le nombre de seringues rapportées)	
•types de seringues =	½ cc, 1 cc	
• total de seringues distribuées (de 04/98 à 03/99) =	49 124	
Autre matériel distribué :	Condom, tampon d'alcool, bac de récupération, bouteille	
Services offerts :	Intervention psychosociale : accueil, écoute et soutien, conseil, information, éducation, orientation, référence, accompagnement, prévention des MTS et du sida (remise de condoms et échange de seringues)	
Volet particulier de la programmation :	Travail de rue, projets spéciaux pour les jeunes	
Projets de recherche:	Oui	
Personnel en 1998-1999 :		
• Nombre de personnes affectées au programme =	9	
• Nombre d'employés rémunérés par le programme =	9	
Financement en 1998-1999 :	Subventions, dons	
Adresse :	2345A, rue Bélanger Est Montréal (Québec) H2G 1C9 Tél. : (514) 593-1651 ou 236-6700 Télec. : (514) 593-6010	
Description — L'ANONYME est un organisme communautaire qui vient en aide aux personnes en difficulté grâce à plusieurs services : un motorisé circule dans une dizaine de quartiers de Montréal afin d'offrir des services psychosociaux de première ligne aux personnes de 12 à 30 ans ainsi qu'aux personnes de tout âge qui utilisent des drogues injectables ; travail de rue : intervention psychosociale dans le quartier Plateau Mont-Royal ; Propulsion : projet de préemployabilité et d'intervention psychosociale auprès des jeunes qui ont entre 16 et 29 ans au moyen d'une formation en couture. Les principaux problèmes éprouvés par ces personnes sont les suivants : la consommation abusive d'alcool, de drogues et de médicaments, les problèmes de santé mentale, la délinquance, la fugue, la prostitution, l'itinérance et le chômage chronique.		

Tableau AII.7-06 *L'ANONYME-Montréal, suivi des services relatifs au programme de prévention du VIH offert aux UDI*

PROGRAMME : L'Anonyme												D'avril 1998 à mars 1999	
ANNÉE : 1998-1999													
Indicateur	CLSC	CH	CM	PHAR	RPDR	CSP	UM	TR	OC	PA	PI	Total	
Total des contacts d'utilisateurs	-	-	-	-	-	-	1605	-	-	-	-	1605	
Total des premiers contacts d'utilisateurs	-	-	-	-	-	-	81	-	-	-	-	81	
Groupe d'âge													
Moins de 15 ans	-	-	-	-	-	-	5	-	-	-	-	5	
De 15 à 19 ans	-	-	-	-	-	-	156	-	-	-	-	156	
De 20 à 24 ans	-	-	-	-	-	-	334	-	-	-	-	334	
De 25 à 29 ans	-	-	-	-	-	-	246	-	-	-	-	246	
De 30 à 34 ans	-	-	-	-	-	-	288	-	-	-	-	288	
De 35 à 39 ans	-	-	-	-	-	-	150	-	-	-	-	150	
40 ans et plus	-	-	-	-	-	-	426	-	-	-	-	426	
Données manquantes	-	-	-	-	-	-	-	-	-	-	-	-	
Total	-	-	-	-	-	-	1605	-	-	-	-	1605	
Sexe													
Homme	-	-	-	-	-	-	1185	-	-	-	-	1185	
Femme	-	-	-	-	-	-	409	-	-	-	-	409	
Autre	-	-	-	-	-	-	11	-	-	-	-	11	
Données manquantes	-	-	-	-	-	-	-	-	-	-	-	-	
Total	-	-	-	-	-	-	1605	-	-	-	-	1605	
Moment de la journée													
Jour (entre 8 h et 16 h)	-	-	-	-	-	-	-	-	-	-	-	-	
Soir (entre 16 h et 24 h)	-	-	-	-	-	-	1605	-	-	-	-	1605	
Nuit (entre 0 h et 8 h)	-	-	-	-	-	-	-	-	-	-	-	-	
Données manquantes	-	-	-	-	-	-	-	-	-	-	-	-	
Total	-	-	-	-	-	-	1605	-	-	-	-	1605	
Total des seringues distribuées													
Seringues de 1 cc	-	-	-	-	-	-	49124	-	-	-	-	49124	
Seringues de 3 cc	-	-	-	-	-	-	-	-	-	-	-	-	
Total	-	-	-	-	-	-	49124	-	-	-	-	49124	
Total des seringues rapportées	-	-	-	-	-	-	46472	-	-	-	-	46472	
Contact d'utilisateur : seringues rapportées	-	-	-	-	-	-	1104	-	-	-	-	1104	
Total des condoms distribués	-	-	-	-	-	-	5607	-	-	-	-	5607	
Intervention (information/éducation)	-	-	-	-	-	-	33	-	-	-	-	33	
Écoute/soutien psychosocial/orientation	-	-	-	-	-	-	234	-	-	-	-	234	
Réf. : le dépistage des MTS et du sida	-	-	-	-	-	-	-	-	-	-	-	-	
Réf. : les services en toxicomanie	-	-	-	-	-	-	36	-	-	-	-	36	
Réf. : autre	-	-	-	-	-	-	-	-	-	-	-	-	
Services sur place													
Conseil ou dépistage des MTS et du sida	-	-	-	-	-	-	-	-	-	-	-	-	
Soins infirmier ou médicaux	-	-	-	-	-	-	-	-	-	-	-	-	
Autre	-	-	-	-	-	-	-	-	-	-	-	-	
INCIDENTS À SIGNALER													
Violence physique	-	-	-	-	-	-	-	-	-	-	-	-	
Agressivité/intimidation/ébrioité	-	-	-	-	-	-	-	-	-	-	-	-	
Troubles de santé mentale présumés	-	-	-	-	-	-	-	-	-	-	-	-	
Autre	-	-	-	-	-	-	-	-	-	-	-	-	

Date d'implantation :	Septembre 1991
Type de programme :	Centre spécialisé de prévention
Type d'administration :	Organisme non gouvernemental
Accès aux seringues :	1 lieu + distribution par des travailleurs de rue)
Seringues en 1998-1999 :	
• maximum de seringues par visite =	avec échange, aucune limite et, sans échange, traité selon la demande
• types de seringues =	½ cc, 1 cc
• total de seringues distribuées (de 04/98 à 03/99) =	324 553
Autre matériel distribué :	Condom, tampon alcool, bouteilles
Services offerts :	Orientation vers les ressources en toxicomanie, information/éducation, écoute/soutien psychosocial, soins infirmiers ou médicaux sur place
Volet particulier de la programmation :	Non
Projets de recherche:	Oui
Personnel en 1998-1999 :	
• Nombre de personnes affectées au programme =	3
• Nombre d'employés rémunérés par le programme =	2,4
Financement en 1998-1999 :	Subventions, autofinancement
Adresse :	1347, rue Ontario Est Montréal (Québec) H2L 1R8 Tél. : (514) 528-1700 Téléc. : (514) 528-1532

Description — SPECTRE est un organisme communautaire qui offre divers services à des gens qui vivent dans la rue à Montréal. Parmi ces services, on retrouve l'échange de seringues ainsi que l'information et l'éducation par rapport à la transmission du VIH. Adjacent au comptoir d'échange, il y a un centre de jour ouvert du lundi au vendredi de 12 h 00 à 18 h 30. Des services d'écoute et de soutien psychosocial sont aussi offerts sur place. De plus, un service d'orientation vers des ressources en toxicomanie est disponible. Un travailleur de rue intervient auprès des sans-abri. SPECTRE a développé un réseau de récupération de seringues usagées en collaboration avec des partenaires privés (hôtels, salons de tatouage, *peep show*, etc.) et communautaires.

Tableau AII.8-06 **SPECTRE DE RUE-Montréal, suivi des services relatifs au programme de prévention du VIH offert aux UDI**

PROGRAMME : Spectre de rue												D'avril 1998 à mars 1999
ANNÉE : 1998-1999												
Indicateur	CLSC	CH	CM	PHAR	RPDR	CSP	UM	TR	OC	PA	PI	Total
Total des contacts d'usagers	-	-	-	-	-	15298	-	2350	-	-	-	17648
Total des 1ers contacts d'usagers	-	-	-	-	-	-	-	-	-	-	-	-
Groupe d'âge												
Moins de 15 ans	-	-	-	-	-	20	-	33	-	-	-	53
De 15 à 19 ans	-	-	-	-	-	1362	-	317	-	-	-	1679
De 20 à 24 ans	-	-	-	-	-	4538	-	704	-	-	-	5242
De 25 à 29 ans	-	-	-	-	-	2637	-	301	-	-	-	2938
De 30 à 34 ans	-	-	-	-	-	1936	-	215	-	-	-	2151
De 35 à 39 ans	-	-	-	-	-	1749	-	172	-	-	-	1921
40 ans et plus	-	-	-	-	-	2583	-	422	-	-	-	3005
Données manquantes	-	-	-	-	-	473	-	186	-	-	-	659
Total	-	-	-	-	-	15298	-	2350	-	-	-	17648
Sexe												
Homme	-	-	-	-	-	10786	-	1448	-	-	-	12234
Femme	-	-	-	-	-	4039	-	716	-	-	-	4755
Autre	-	-	-	-	-	473	-	186	-	-	-	659
Données manquantes	-	-	-	-	-	-	-	-	-	-	-	-
Total	-	-	-	-	-	15298	-	2350	-	-	-	17648
Moment de la journée												
Jour (entre 8 h et 16 h)	-	-	-	-	-	-	-	-	-	-	-	-
Soir (entre 16 h et 24 h)	-	-	-	-	-	-	-	2350	-	-	-	2350
Nuit (entre 0 h et 8 h)	-	-	-	-	-	-	-	-	-	-	-	-
Données manquantes	-	-	-	-	-	15298	-	-	-	-	-	15298
Total	-	-	-	-	-	15298	-	2350	-	-	-	17648
Total des seringues distribuées												
Seringues de 1 cc	-	-	-	-	-	201007	-	100452	-	-	-	301459
Seringues de 3 cc	-	-	-	-	-	-	-	-	-	-	-	-
Total	-	-	-	-	-	201007	-	100452	-	-	-	301459
Total des seringues rapportées	-	-	-	-	-	208786	-	85611	-	-	-	294397
Contact d'usager : seringues rapportées	-	-	-	-	-	-	-	-	-	-	-	-
Total des condoms distribués	-	-	-	-	-	86032	-	49856	-	-	-	135888
Intervention (information/éducation)	-	-	-	-	-	204	-	30	-	-	-	234
Écoute/soutien psychosocial/orientation	-	-	-	-	-	615	-	450	-	-	-	1065
Réf. : le dépistage des MTS et du sida	-	-	-	-	-	-	-	-	-	-	-	-
Réf. : les services en toxicomanie	-	-	-	-	-	172	-	30	-	-	-	202
Réf. : autre	-	-	-	-	-	-	-	-	-	-	-	-
Services sur place												
Conseil ou dépistage des MTS et du sida	-	-	-	-	-	-	-	-	-	-	-	-
Soins infirmier ou médicaux	-	-	-	-	-	-	-	-	-	-	-	-
Autre	-	-	-	-	-	-	-	-	-	-	-	-
INCIDENTS À SIGNALER												
Violence physique	-	-	-	-	-	-	-	-	-	-	-	-
Agressivité/intimidation/ébrioité	-	-	-	-	-	-	-	-	-	-	-	-
Troubles de santé mentale présumés	-	-	-	-	-	-	-	-	-	-	-	-
Autre	-	-	-	-	-	61	-	42	-	-	-	103

Période allant d'avril 1998 à mars 1999

Date d'implantation :	Novembre 1990, mais échange de seringues depuis novembre 1993
Type de programme :	Centre non spécialisé
Type d'administration :	Organisme non gouvernemental
Accès aux seringues :	1 lieu
Seringues en 1998-1999 :	
• maximum de seringues par visite =	aucun
• types de seringues =	½ cc, 1 cc
• total de seringues distribuées (de 04/98 à 03/99) =	66 785
Autre matériel distribué :	Condom, lubrifiant, tampon d'alcool, contenant de récupération
Services offerts :	Orientation vers les ressources en toxicomanie, information/éducation
Volet particulier de la programmation :	Non
Projets de recherche:	Non
Personnel en 1998-1999 :	
• Nombre de personnes affectées au programme =	7
• Nombre d'employés rémunérés par le programme =	3
Financement en 1998-1999 :	Subventions
Adresse :	6669, rue Casgrain Montréal (Québec) H2S 2Z4 Tel. : (514) 278-9181

Description — Pact de Rue est un organisme communautaire implanté en novembre 1990 dont la mission première est de travailler auprès des jeunes. Les interventions effectuées auprès des jeunes se déroulent soit au local de l'organisme, soit dans la rue ou dans différents milieux. Le programme d'échange de seringues a été implanté dans les locaux de l'organisme en novembre 1993. Il bénéficie à environ 400 UDI des quartiers Villeray, Petite-Patrie, Parc-Extension et Mile End.

Tableau AII.9-06 **PACT DE RUE-Montréal, suivi des services relatifs au programme de prévention du VIH offert aux UDI**

PROGRAMME : Pact de Rue		D'avril 1998 à mars 1999											
ANNÉE : 1998-1999		CLSC	CH	CM	PHAR	RPDR	CSP	UM	TR	OC	PA	PI	Total
Indicateur													
Total des contacts d'usagers		-	-	-	-	-	-	-	-	545	-	-	545
Total des 1ers contacts d'usagers		-	-	-	-	-	-	-	-	28	-	-	28
Groupe d'âge													
	Moins de 15 ans	-	-	-	-	-	-	-	-	-	-	-	-
	De 15 à 19 ans	-	-	-	-	-	-	-	-	-	-	-	-
	De 20 à 24 ans	-	-	-	-	-	-	-	-	7	-	-	7
	De 25 à 29 ans	-	-	-	-	-	-	-	-	20	-	-	20
	De 30 à 34 ans	-	-	-	-	-	-	-	-	24	-	-	24
	De 35 à 39 ans	-	-	-	-	-	-	-	-	37	-	-	37
	40 ans et plus	-	-	-	-	-	-	-	-	157	-	-	157
	Données manquantes	-	-	-	-	-	-	-	-	300	-	-	300
Total		-	-	-	-	-	-	-	-	545	-	-	545
Sexe													
	Homme	-	-	-	-	-	-	-	-	269	-	-	269
	Femme	-	-	-	-	-	-	-	-	276	-	-	276
	Autre	-	-	-	-	-	-	-	-	-	-	-	-
	Données manquantes	-	-	-	-	-	-	-	-	-	-	-	-
Total		-	-	-	-	-	-	-	-	545	-	-	545
Moment de la journée													
	Jour (entre 8 h et 16 h)	-	-	-	-	-	-	-	-	545	-	-	545
	Soir (entre 16 h et 24 h)	-	-	-	-	-	-	-	-	-	-	-	-
	Nuit (entre 0 h et 8 h)	-	-	-	-	-	-	-	-	-	-	-	-
	Données manquantes	-	-	-	-	-	-	-	-	-	-	-	-
Total		-	-	-	-	-	-	-	-	545	-	-	545
Total des seringues distribuées													
	Seringues de 1 cc	-	-	-	-	-	-	-	-	66785	-	-	66785
	Seringues de 3 cc	-	-	-	-	-	-	-	-	-	-	-	-
Total		-	-	-	-	-	-	-	-	66785	-	-	66785
Total des seringues rapportées		-	-	-	-	-	-	-	-	61986	-	-	61986
Contact d'utilisateur : seringues rapportées		-	-	-	-	-	-	-	-	133	-	-	133
Total des condoms distribués		-	-	-	-	-	-	-	-	37473	-	-	37473
Intervention (information/éducation)		-	-	-	-	-	-	-	-	27	-	-	27
Écoute/soutien psychosocial/orientation		-	-	-	-	-	-	-	-	23	-	-	23
Réf. : le dépistage des MTS et du sida		-	-	-	-	-	-	-	-	-	-	-	-
Réf. : les services en toxicomanie		-	-	-	-	-	-	-	-	6	-	-	6
Réf. : autre		-	-	-	-	-	-	-	-	-	-	-	-
Services sur place													
	Conseil ou dépistage des MTS et du sida	-	-	-	-	-	-	-	-	-	-	-	-
	Soins infirmier ou médicaux	-	-	-	-	-	-	-	-	-	-	-	-
	Autre	-	-	-	-	-	-	-	-	-	-	-	-
INCIDENTS À SIGNALER													
	Violence physique	-	-	-	-	-	-	-	-	-	-	-	-
	Agressivité/intimidation/ébrüité	-	-	-	-	-	-	-	-	-	-	-	-
	Troubles de santé mentale présumés	-	-	-	-	-	-	-	-	-	-	-	-
	Autre	-	-	-	-	-	-	-	-	-	-	-	-

Période allant d'avril 1998 à mars 1999

Date d'implantation :	Septembre 1995
Type de programme :	Programme à sites multiples
Type d'administration :	Direction régionale de la santé publique
Accès aux seringues :	Dans 2 CLSC et dans 149 pharmacies projet STOP-SIDA UDI/ pharmacie
Seringues en 1998-1999 :	.
• maximum de seringues par visite =	Aucune limite depuis 1995-1996
• types de seringues =	½ cc, 1 cc
• total de seringues distribuées (de 04/98 à 09/99) =	62 342
Autre matériel distribué :	Trousse de 5 ou 10 seringues (ces troussees sont vendues et non distribuées gratuitement), condom, lubrifiant, tampon d'alcool, bouteille, contenant de récupération, dépliant de prévention
Services offerts :	
Volet particulier de la programmation :	Projet STOP-SIDA UDI/pharmacie
Projets de recherche autres que l'évaluation provinciale:	
Personnel en 1998-1999 :	
• Nombre de personnes affectées au programme =	4
• Nombre d'employés rémunérés par le programme =	1
Financement en 1998-1999 :	Personnel du réseau
Adresse :	1301, rue Sherbrooke Est Montréal (Québec) H2L 1M3 Tél. : (514) 528-2400 Télec. : (514) 528-2452

Description — L'instauration du Programme UDI Montréal-Centre en 1995-1996 incluait un volet PSM reposant sur la collaboration de 2 CLSC ou cliniques de santé et de 149 pharmacies pour la distribution et la récupération de seringues. Parmi les 149 pharmacies participant au projet STOP-SIDA UDI/pharmacie, 53 vendent les troussees proposées par le programme. Une enquête a été effectuée en 1997-1998 auprès de 416 pharmacies de l'île de Montréal. D'après cette enquête, plus de 200 000 seringues ont été vendues sans ordonnance dans 250 pharmacies.

Tableau AII.10-06 *PSM-Montréal, suivi des services relatifs au programme de prévention du VIH offert aux UDI*

PROGRAMME : PSM-Montréal											D'avril 1998 à mars 1999	
ANNÉE : 1998-1999												
Indicateur	CLSC	CH	CM	PHAR	RPDR	CSP	UM	TR	OC	PA	PI	Total
Total des contacts d'usagers	618	-	-	-	-	-	-	-	-	-	-	618
Total des 1ers contacts d'usagers	77	-	-	-	-	-	-	-	-	-	-	77
Groupe d'âge												
Moins de 15 ans	5	-	-	-	-	-	-	-	-	-	-	5
De 15 à 19 ans	21	-	-	-	-	-	-	-	-	-	-	21
De 20 à 24 ans	24	-	-	-	-	-	-	-	-	-	-	24
De 25 à 29 ans	48	-	-	-	-	-	-	-	-	-	-	48
De 30 à 34 ans	160	-	-	-	-	-	-	-	-	-	-	160
De 35 à 39 ans	166	-	-	-	-	-	-	-	-	-	-	166
40 ans et plus	194	-	-	-	-	-	-	-	-	-	-	194
Données manquantes	-	-	-	-	-	-	-	-	-	-	-	-
Total	618	-	-	-	-	-	-	-	-	-	-	618
Sexe												
Homme	442	-	-	-	-	-	-	-	-	-	-	442
Femme	176	-	-	-	-	-	-	-	-	-	-	176
Autre	-	-	-	-	-	-	-	-	-	-	-	-
Données manquantes	-	-	-	-	-	-	-	-	-	-	-	-
Total	618	-	-	-	-	-	-	-	-	-	-	618
Moment de la journée												
Jour (entre 8 h et 16 h)	419	-	-	-	-	-	-	-	-	-	-	419
Soir (entre 16 h et 24 h)	199	-	-	-	-	-	-	-	-	-	-	199
Nuit (entre 0 h et 8 h)	-	-	-	-	-	-	-	-	-	-	-	-
Données manquantes	-	-	-	-	-	-	-	-	-	-	-	-
Total	618	-	-	-	-	-	-	-	-	-	-	618
Total des seringues distribuées												
Seringues de 1 cc	51942	-	-	-	-	-	-	-	10400	-	-	62342
Seringues de 3 cc	-	-	-	-	-	-	-	-	-	-	-	-
Total	51942	-	-	-	-	-	-	-	10400	-	-	62342
Total des seringues rapportées	51247	-	-	-	-	-	-	-	-	-	-	51247
Contact d'utilisateur : seringues rapportées	298	-	-	-	-	-	-	-	-	-	-	298
Total des condoms distribués	25665	-	-	-	-	-	-	-	128448	-	-	154113
Intervention (information/éducation)	84	-	-	-	-	-	-	-	-	-	-	84
Écoute/soutien psychosocial/orientation	-	-	-	-	-	-	-	-	-	-	-	-
Réf. : le dépistage des MTS et du sida	-	-	-	-	-	-	-	-	-	-	-	-
Réf. : les services en toxicomanie	-	-	-	-	-	-	-	-	-	-	-	-
Réf. : autre	-	-	-	-	-	-	-	-	-	-	-	-
Services sur place												
Conseil ou dépistage des MTS et du sida	-	-	-	-	-	-	-	-	-	-	-	-
Soins infirmier ou médicaux	-	-	-	-	-	-	-	-	-	-	-	-
Autre	-	-	-	-	-	-	-	-	-	-	-	-
INCIDENTS À SIGNALER												
Violence physique	-	-	-	-	-	-	-	-	-	-	-	-
Agressivité/intimidation/ébrioité	-	-	-	-	-	-	-	-	-	-	-	-
Troubles de santé mentale présumés	-	-	-	-	-	-	-	-	-	-	-	-
Autre	-	-	-	-	-	-	-	-	-	-	-	-

Date d'implantation :	Septembre 1995
Type de programme :	Voir tous les programmes de la région 06.
Type d'administration :	Direction régionale de la santé publique
Accès aux seringues :	158 lieux
Seringues en 1998-1999 :	
• maximum de seringues par visite =	Aucune limite depuis 1995-1996
• types de seringues =	½ cc, 1 cc
• total de seringues distribuées (de 04/98 à 03/99) =	802 294
Autre matériel distribué :	Voir chacun des programmes de la région 06.
Services offerts :	Voir chacun des programmes de la région 06.
Volet particulier de la programmation :	Voir chacun des programmes de la région 06.
Projets de recherche autres que l'évaluation provinciale:	Voir chacun des programmes de la région 06.
Personnel en 1998-1999 :	
• Nombre de personnes affectées au programme =	Voir chacun des programmes de la région 06.
• Nombre d'employés rémunérés par le programme =	Voir chacun des programmes de la région 06.
Financement en 1998-1999 :	Voir chacun des programmes de la région 06.
Adresse :	1301, rue Sherbrooke Est Montréal (Québec) H2L 1M3 Tél. : (514) 528-2400 Télec. : (514) 528-2452

Description — En 1998-1999, le réseau repose sur la collaboration de 5 organismes communautaires offrant le service d'échange de seringues, de 2 CLSC ou cliniques de santé et de 149 pharmacies. La plupart des PES font du travail de rue pour rencontrer les UDI dans les lieux de consommation. De plus, la distribution et la récupération des seringues sont facilitées par la collaboration d'un centre de réadaptation, de partenaires communautaires (Séro-Zéro, Chez ma Cousine Évelyn, Stella) ou privés [hôtels, salons de tatouage, *peep show*, etc.] qui ont des contacts avec cette population. Les pharmacies participant au projet STOP-SIDA UDI/pharmacie vendent des seringues à l'unité ou des trousses.

Tableau AII.11-06 Programme UDI-Montréal, suivi des services relatifs au programme de prévention du VIH offert aux UDI

TYPE DE PROGRAMME : 6												D'avril 1998 à mars 1999											
ANNÉE : 1998-1999																							
Indicateur		CLSC	CH	CM	PHAR	RPDR	CSP	UM	TR	OC	PA	PI	Total										
Total des contacts d'utilisateurs		618	-	-	-	-	43966	1605	2350	545	-	-	49084										
Total des 1ers contacts d'utilisateurs		77	-	-	-	-	448	81	-	28	-	-	634										
Groupe d'âge																							
	Moins de 15 ans	5	-	-	-	-	34	5	33	-	-	-	77										
	De 15 à 19 ans	21	-	-	-	-	5168	156	317	-	-	-	5662										
	De 20 à 24 ans	24	-	-	-	-	10000	334	704	7	-	-	11069										
	De 25 à 29 ans	48	-	-	-	-	6175	246	301	20	-	-	6790										
	De 30 à 34 ans	160	-	-	-	-	6730	288	215	24	-	-	7417										
	De 35 à 39 ans	166	-	-	-	-	6403	150	172	37	-	-	6928										
	40 ans et plus	194	-	-	-	-	8665	426	422	157	-	-	9864										
	Données manquantes	-	-	-	-	-	791	-	186	300	-	-	1277										
Total		618	-	-	-	-	43966	1605	2350	545	-	-	49084										
Sexe																							
	Homme	442	-	-	-	-	32340	1185	1448	269	-	-	35684										
	Femme	176	-	-	-	-	10836	409	716	276	-	-	12413										
	Autre	-	-	-	-	-	622	11	186	-	-	-	819										
	Données manquantes	-	-	-	-	-	168	-	-	-	-	-	168										
Total		618	-	-	-	-	43966	1605	2350	545	-	-	49084										
Moment de la journée																							
	Jour (entre 8 h et 16 h)	419	-	-	-	-	-	-	-	545	-	-	964										
	Soir (entre 16 h et 24 h)	199	-	-	-	-	-	1605	2350	-	-	-	4154										
	Nuit (entre 0 h et 8 h)	-	-	-	-	-	-	-	-	-	-	-	-										
	Données manquantes	-	-	-	-	-	43966	-	-	-	-	-	43966										
Total		618	-	-	-	-	43966	1605	2350	545	-	-	49084										
Total des seringues distribuées																							
	Seringues de 1 cc	51942	-	-	-	-	500497	49124	100452	77185	-	-	779200										
	Seringues de 3 cc	-	-	-	-	-	-	-	-	-	-	-	-										
Total		51942	-	-	-	-	500497	49124	100452	77185	-	-	779200										
Total des seringues rapportées		51247	-	-	-	-	460193	46472	85611	61986	-	-	705509										
Contact d'utilisateur : seringues rapportées		298	-	-	-	-	12506	1104	-	133	-	-	14041										
Total des condoms distribués		25665	-	-	-	-	162998	5607	49856	165921	-	-	410047										
Intervention (information/éducation)		84	-	-	-	-	782	33	30	27	-	-	956										
Écoute/soutien psychosocial/orientation		-	-	-	-	-	1161	234	450	23	-	-	1868										
Réf. : le dépistage des MTS et du sida		-	-	-	-	-	-	-	-	-	-	-	-										
Réf. : les services en toxicomanie		-	-	-	-	-	244	36	30	6	-	-	316										
Réf. : autre		-	-	-	-	-	-	-	-	-	-	-	-										
Services sur place																							
	Conseil ou dépistage des MTS et du sida	-	-	-	-	-	-	-	-	-	-	-	-										
	Soins infirmier ou médicaux	-	-	-	-	-	67	2	-	-	-	-	69										
	Autre	-	-	-	-	-	1102	-	-	-	-	-	1102										
INCIDENTS À SIGNALER																							
	Violence physique	-	-	-	-	-	5	-	-	-	-	-	5										
	Agressivité/intimidation/ébrété	-	-	-	-	-	-	-	-	-	-	-	-										
	Troubles de santé mentale présumés	-	-	-	-	-	13	-	-	-	-	-	13										
	Autre	-	-	-	-	-	-	-	-	-	-	-	-										

RÉGION : Outaouais (07)	GENS DE LA RUE (BRAS)
Date d'implantation :	Mai 1993
Type de programme :	Programme avec approche communautaire
Type d'administration :	Organisme non gouvernemental
Accès aux seringues :	Travailleur de rue
Seringues en 1998-1999 : <ul style="list-style-type: none"> • maximum de seringues par visite = • types de seringues = • total de seringues distribuées (de 04/98 à 03/99) = 	À la discrétion du travailleur de rue 1 cc 6 003
Autre matériel distribué :	Condoms, carte professionnelle
Services offerts :	Orientation vers le dépistage des MTS et du sida, orientation vers les ressources en toxicomanie, information/éducation, écoute/soutien psychosocial, accompagnement
Volet particulier de la programmation :	Non
Projets de recherche:	Non
Personnel en 1998-1999 : <ul style="list-style-type: none"> • Nombre de personnes affectées au programme = • Nombre d'employés rémunérés par le programme = 	2 2
Financement 1998-99 :	Subvention, autofinancement
Adresse :	Bureau Régional d' Action Sida (BRAS) 109, rue Wright Hull (Québec) J8X 2G7 Tél. : (819) 777-3871 Téléc. : (819) 777-0271
Description — Le programme est sous la responsabilité de l'organisme communautaire Bureau régional d' Action Sida (BRAS). Son objectif est de réduire la propagation de l'infection au VIH chez les itinérants, les prostitués et les utilisateurs de drogues par injection, principalement dans le secteur du centre-ville de Hull. Les interventions sont effectuées par un travailleur de rue et comprennent l'échange de seringues, la distribution de condoms, l'orientation vers le dépistage des MTS et du sida, les services d'écoute et de soutien psychosocial et d'accompagnement et l'orientation vers les ressources en toxicomanie et les services de santé (principalement le CLSC de Hull).	

Tableau AII.12-07 **GENS DE LA RUE (BRAS), Outaouais, suivi des services relatifs au programme de prévention du VIH offert aux UDI**

PROGRAMME : Bras (Outaouais)		D'avril 1998 à mars 1999											
ANNÉE : 1998-1999													
Indicateur		CLSC	CH	CM	PHAR	RPDR	CSP	UM	TR	OC	PA	PI	Total
Total des contacts d'utilisateurs		-	-	-	-	-	-	-	5150	-	-	-	5150
Total des premiers contacts d'utilisateurs		-	-	-	-	-	-	-	192	-	-	-	192
Groupe d'âge													
	Moins de 15 ans	-	-	-	-	-	-	-	42	-	-	-	42
	De 15 à 19 ans	-	-	-	-	-	-	-	72	-	-	-	72
	De 20 à 24 ans	-	-	-	-	-	-	-	784	-	-	-	784
	De 25 à 29 ans	-	-	-	-	-	-	-	1118	-	-	-	1118
	De 30 à 34 ans	-	-	-	-	-	-	-	1419	-	-	-	1419
	De 35 à 39 ans	-	-	-	-	-	-	-	1203	-	-	-	1203
	40 ans et plus	-	-	-	-	-	-	-	512	-	-	-	512
	Données manquantes	-	-	-	-	-	-	-	-	-	-	-	-
Total		-	-	-	-	-	-	-	5150	-	-	-	5150
Sexe													
	Homme	-	-	-	-	-	-	-	3800	-	-	-	3800
	Femme	-	-	-	-	-	-	-	1350	-	-	-	1350
	Autre	-	-	-	-	-	-	-	-	-	-	-	-
	Données manquantes	-	-	-	-	-	-	-	-	-	-	-	-
Total		-	-	-	-	-	-	-	5150	-	-	-	5150
Moment de la journée													
	Jour (entre 8 h et 16 h)	-	-	-	-	-	-	-	188	-	-	-	188
	Soir (entre 16 h et 24 h)	-	-	-	-	-	-	-	176	-	-	-	176
	Nuit (entre 0 h et 8 h)	-	-	-	-	-	-	-	34	-	-	-	34
	Données manquantes	-	-	-	-	-	-	-	4752	-	-	-	4752
Total		-	-	-	-	-	-	-	5150	-	-	-	5150
Total des seringues distribuées													
	Seringues de 1 cc	-	-	-	-	-	-	-	6003	-	-	-	6003
	Seringues de 3 cc	-	-	-	-	-	-	-	-	-	-	-	-
Total		-	-	-	-	-	-	-	6003	-	-	-	6003
Total des seringues rapportées													
Contact d'utilisateur : seringues rapportées		-	-	-	-	-	-	-	5064	-	-	-	5064
Total des condoms distribués													
Intervention (information/éducation)		-	-	-	-	-	-	-	202	-	-	-	202
Écoute/soutien psychosocial/orientation		-	-	-	-	-	-	-	109	-	-	-	109
Réf. : le dépistage des MTS et du sida													
Réf. : les services en toxicomanie		-	-	-	-	-	-	-	7	-	-	-	7
Réf. : autre													
Services sur place													
Conseil ou dépistage des MTS et du sida		-	-	-	-	-	-	-	-	-	-	-	-
Soins infirmier ou médicaux		-	-	-	-	-	-	-	-	-	-	-	-
Autre		-	-	-	-	-	-	-	-	-	-	-	-
INCIDENTS À SIGNALER													
Violence physique		-	-	-	-	-	-	-	-	-	-	-	-
Agressivité/intimidation/ébrioité		-	-	-	-	-	-	-	-	-	-	-	-
Troubles de santé mentale présumés		-	-	-	-	-	-	-	-	-	-	-	-
Autre		-	-	-	-	-	-	-	-	-	-	-	-

RÉGION : Outaouais (07)		Volet PSM - Outaouais
Date d'implantation :	Avril 1994 : CLSC Rivière-Désert Mai 1996 : CLSC Vallée-de-la-Lièvre	
Type de programmes :	Programme avec sites multiples	
Type d'administration :	CLSC	
Accès aux seringues :	6 lieux (CH, pharmacies, 3 CLSC)	
Seringues 1998-99 :		
• maximum de seringues par visite =	En trousse ou selon la demande	
• types de seringues =	--	
• total de seringues distribuées (de 04/98 à 03/99) =	384	
Autre matériel distribué :	Condom, tampon d'alcool, eau de javel, dépliant d'information, carte professionnelle, carton d'allumettes, seringues 1 cc	
Services offerts :	Orientation vers le dépistage des MTS et du sida, information/éducation, écoute/soutien psychosocial, orientation vers les services d'adaptation, conseil ou dépistage des MTS et du sida, soins infirmiers ou médicaux sur place	
Volet spécifique de programmation :	Non	
Projets de recherche :	Non	
Personnel en 1998-1999 :		
• Nombre de personnes affectées au programme =	2 (4 infirmières d'Info-santé CLSC sont appelées à répondre à des demandes)	
• Nombre d'employés rémunérés par le programme =	0	
Financement en 1998-1999 :	Personnel du réseau (subvention projet sida)	
Adresse :	CLSC Vallée-de-la-Lièvre 578 boul. Cité des Jeunes Buckingham (Québec) J8L 2W1 Tél. : (819) 986-3359 Télé. : (819) 986-5671	CLSC-CH-CHSLD des Forestiers Point de services 186, rue King Maniwaki (Québec) J9E 3M1 Tél. : (819) 449-2513 Télé. : (819) 449-4102
Description — Depuis le printemps de 1992, le CLSC de la Rivière-Désert offre un service d'échange de seringues. De plus, on offre de l'information/éducation, de l'écoute et du soutien psychosocial ainsi que l'orientation vers le dépistage des MTS et du sida et la réadaptation en toxicomanie. Certains services sont donnés sur place par le CLSC (conseil ou dépistage des MTS et du sida, soins infirmiers ou médicaux). Le programme, conçu selon le modèle de programme avec sites multiples basé sur des organismes du réseau de la santé, exploite cependant un centre unique. Le CLSC Vallée-de-la-Lièvre a un programme de distribution de trousse et de récupération des seringues avec la participation d'une chaîne de pharmacies. Le centre hospitalier y participe de façon non officielle jusqu'à maintenant, mais il compte dans l'avenir distribuer des trousse, principalement le soir et la nuit. Le programme est également conçu pour donner de l'information de base aux UDI et les diriger vers les intervenants du CLSC ou la réadaptation. De plus, des pharmaciens de la région vendent des seringues sans prescription.		

Tableau AII. 13-07 CLSC Vallée-de-la-Lièvre, Outaouais, suivi des services relatifs au programme de prévention du VIH offert aux UDI

PROGRAMME : Outaouais		D'avril 1998 à mars 1999											
ANNÉE : 1998-1999													
Indicateur		CLSC	CH	CM	PHAR	RPDR	CSP	UM	TR	OC	PA	PI	Total
Total des contacts d'utilisateurs		-	3	-	168	-	-	-	-	-	-	-	171
Total des 1ers contacts d'utilisateurs		-	-	-	-	-	-	-	-	-	-	-	-
Groupe d'âge													
	Moins de 15 ans	-	-	-	-	-	-	-	-	-	-	-	-
	De 15 à 19 ans	-	-	-	-	-	-	-	-	-	-	-	-
	De 20 à 24 ans	-	1	-	10	-	-	-	-	-	-	-	11
	De 25 à 29 ans	-	-	-	9	-	-	-	-	-	-	-	9
	De 30 à 34 ans	-	2	-	84	-	-	-	-	-	-	-	86
	De 35 à 39 ans	-	-	-	50	-	-	-	-	-	-	-	50
	40 ans et plus	-	-	-	11	-	-	-	-	-	-	-	11
	Données manquantes	-	-	-	4	-	-	-	-	-	-	-	4
Total		-	3	-	168	-	-	-	-	-	-	-	171
Sexe													
	Homme	-	3	-	153	-	-	-	-	-	-	-	156
	Femme	-	-	-	11	-	-	-	-	-	-	-	11
	Autre	-	-	-	-	-	-	-	-	-	-	-	-
	Données manquantes	-	-	-	4	-	-	-	-	-	-	-	4
Total		-	3	-	168	-	-	-	-	-	-	-	171
Moment de la journée													
	Jour (entre 8 h et 16 h)	-	-	-	98	-	-	-	-	-	-	-	98
	Soir (entre 16 h et 24 h)	-	-	-	67	-	-	-	-	-	-	-	67
	Nuit (entre 0 h et 8 h)	-	3	-	-	-	-	-	-	-	-	-	3
	Données manquantes	-	-	-	3	-	-	-	-	-	-	-	3
Total		-	3	-	168	-	-	-	-	-	-	-	171
Total des seringues distribuées													
	Seringues de 1 cc	-	6	-	378	-	-	-	-	-	-	-	384
	Seringues de 3 cc	-	-	-	-	-	-	-	-	-	-	-	-
Total		-	6	-	378	-	-	-	-	-	-	-	384
Total des seringues rapportées		-	-	-	125	-	-	-	-	-	-	-	125
Contact d'utilisateur : seringues rapportées		-	2	-	21	-	-	-	-	-	-	-	23
Total des condoms distribués		-	4	-	50	-	-	-	-	-	-	-	54
Intervention (information/éducation)		-	-	-	1	-	-	-	-	-	-	-	1
Écoute/soutien psychosocial/orientation		-	-	-	-	-	-	-	-	-	-	-	-
Réf. : le dépistage des MTS et du sida		-	-	-	-	-	-	-	-	-	-	-	-
Réf. : les services en toxicomanie		-	-	-	-	-	-	-	-	-	-	-	-
Réf. : autre		-	-	-	-	-	-	-	-	-	-	-	-
Services sur place													
	Conseil ou dépistage des MTS et du sida	-	-	-	-	-	-	-	-	-	-	-	-
	Soins infirmier ou médicaux	-	-	-	-	-	-	-	-	-	-	-	-
	Autre	-	-	-	-	-	-	-	-	-	-	-	-
INCIDENTS À SIGNALER													
	Violence physique	-	-	-	-	-	-	-	-	-	-	-	-
	Agressivité/intimidation/ébrioité	-	-	-	-	-	-	-	-	-	-	-	-
	Troubles de santé mentale présumés	-	-	-	-	-	-	-	-	-	-	-	-
	Autre	-	-	-	-	-	-	-	-	-	-	-	-

RÉGION :	Abitibi-Témiscamingue (08)	ESSAIS (Échange de seringue, service d'aide et d'information sur le sida)
Date d'implantation :	Juillet 1993	
Type de programme :	Programme avec sites multiples	
Type d'administration :	Direction régionale de la santé publique	
Accès aux seringues :	25 lieux	
Seringues en 1998-1999 :		
• maximum de seringues par visite =	10 (+ traitement des cas particuliers)	
• types de seringues =	1 cc	
• total de seringues distribuées (de 04/98 à 03/99) =	2 950	
Autre matériel distribué :	Condom, tampon d'alcool, dépliant d'information, consigne de récupération	
Services offerts :	Orientation vers le dépistage des MTS et du sida, information/éducation - écoute/soutien psychosocial, conseil ou dépistage des MTS et du sida, soins infirmiers ou médicaux sur place	
Volet particulier de la programmation :	Travail de rue (collaboration)	
Projets de recherche:	Oui	
Personnel en 1998-1999 :		
• Nombre de personnes affectées au programme =	1	
• Nombre d'employés rémunérés par le programme =	1	
Financement en 1998-1999 :	Personnel du réseau, subvention	
Adresse :	Direction de la santé publique Régie régionale Abitibi-Témiscamingue 1, 9 ^e Rue Rouyn-Noranda (Québec) J8X 2A9 Tél. : (819) 764-3264 Téléc. : (819) 797-1947	
Description	<p>— Le programme ESSAIS est sous la responsabilité de la Direction de la santé publique de la Régie régionale de l'Abitibi-Témiscamingue. Le programme à sites multiples vise à augmenter l'accessibilité à du matériel d'injection stérile et à de l'information sur le sida pour les UDI de l'Abitibi-Témiscamingue. Le programme regroupe actuellement 4 centres hospitaliers, 3 CLSC, 4 centres de santé et 14 pharmacies. D'autres services sont offerts par l'entremise de ce programme, entre autres écoute et soutien psychosocial, l'orientation vers d'autres établissements pour le dépistage des MTS et du sida et des ressources en toxicomanie. Des services de conseil ou de dépistage des MTS et du sida ainsi que des soins infirmiers ou médicaux sont aussi offerts sur place dans certains lieux. De plus, ce programme s'associe à des projets d'intervention de rue de la région.</p>	

Tableau AII.14-08 *ESSAIS, Abitibi-Témiscamingue, suivi des services relatifs au programme de prévention du VIH offert aux des UDI*

PROGRAMME : Abitibi-Témiscamingue												D'avril 1998 à mars 1999
ANNÉE : 1998-1999												
Indicateur	CLSC	CH	CM	PHAR	RPDR	CSP	UM	TR	OC	PA	PI	Total
Total des contacts d'usagers	37	276	-	410	-	-	-	-	-	-	-	723
Total des 1ers contacts d'usagers	9	40	-	37	-	-	-	-	-	-	-	86
Groupe d'âge												
Moins de 15 ans	-	1	-	-	-	-	-	-	-	-	-	1
De 15 à 19 ans	3	21	-	13	-	-	-	-	-	-	-	37
De 20 à 24 ans	1	27	-	29	-	-	-	-	-	-	-	57
De 25 à 29 ans	3	70	-	51	-	-	-	-	-	-	-	124
De 30 à 34 ans	7	64	-	113	-	-	-	-	-	-	-	184
De 35 à 39 ans	20	54	-	123	-	-	-	-	-	-	-	197
40 ans et plus	2	39	-	79	-	-	-	-	-	-	-	120
Données manquantes	1	-	-	2	-	-	-	-	-	-	-	3
Total	37	276	-	410	-	-	-	-	-	-	-	723
Sexe												
Homme	20	184	-	264	-	-	-	-	-	-	-	468
Femme	17	87	-	140	-	-	-	-	-	-	-	244
Autre	-	-	-	-	-	-	-	-	-	-	-	-
Données manquantes	-	5	-	6	-	-	-	-	-	-	-	11
Total	37	276	-	410	-	-	-	-	-	-	-	723
Moment de la journée												
Jour (entre 8 h et 16 h)	4	26	-	190	-	-	-	-	-	-	-	220
Soir (entre 16 h et 24 h)	23	69	-	180	-	-	-	-	-	-	-	272
Nuit (entre 0 h et 8 h)	8	173	-	1	-	-	-	-	-	-	-	182
Données manquantes	2	8	-	39	-	-	-	-	-	-	-	49
Total	37	276	-	410	-	-	-	-	-	-	-	723
Total des seringues distribuées												
Seringues de 1 cc	192	1044	-	1714	-	-	-	-	-	-	-	2950
Seringues de 3 cc	-	-	-	-	-	-	-	-	-	-	-	-
Total	192	1044	-	1714	-	-	-	-	-	-	-	2950
Total des seringues rapportées	22	485	-	697	-	-	-	-	-	-	-	1204
Contact d'utilisateur : seringues rapportées	2	79	-	71	-	-	-	-	-	-	-	152
Total des condoms distribués	56	290	-	554	-	-	-	-	-	-	-	900
Intervention (information/éducation)	12	100	-	10	-	-	-	-	-	-	-	122
Écoute/soutien psychosocial/orientation	-	-	-	1	-	-	-	-	-	-	-	1
Réf. : le dépistage des MTS et du sida	-	-	-	-	-	-	-	-	-	-	-	-
Réf. : les services en toxicomanie	-	2	-	1	-	-	-	-	-	-	-	3
Réf. : autre	-	-	-	-	-	-	-	-	-	-	-	-
Services sur place												
Conseil ou dépistage des MTS et du sida	-	-	-	-	-	-	-	-	-	-	-	-
Soins infirmier ou médicaux	-	-	-	-	-	-	-	-	-	-	-	-
Autre	-	-	-	-	-	-	-	-	-	-	-	-
INCIDENTS À SIGNALER												
Violence physique	-	-	-	-	-	-	-	-	-	-	-	-
Agressivité/intimidation/ébrioité	-	-	-	-	-	-	-	-	-	-	-	-
Troubles de santé mentale présumés	-	-	-	-	-	-	-	-	-	-	-	-
Autre	-	-	-	-	-	-	-	-	-	-	-	-

Période allant d'avril 1998 à mars 1999

Date d'implantation :	Mars 1993
Type de programme :	Programme avec sites multiples
Type d'administration :	Direction régionale de la santé publique
Accès aux seringues :	19 lieux
Seringues en 1998-1999 :	
• maximum de seringues par visite =	3
• types de seringues =	1 cc
• total de seringues distribuées (de 04/98 à 03/99) =	622
Autre matériel distribué :	Dépliants : info sur les ressources, « Chacune sa seringue », autocollants « Je rapporte mes seringues », tampons d'alcool, condoms
Services offerts :	Orientation vers le dépistage des MTS et du sida, orientation vers les ressources en toxicomanie, information/éducation, écoute/soutien psychosocial, conseil ou dépistage des MTS, soins infirmiers ou médicaux sur place
Volet spécifique de programmation :	Non
Projets de recherche :	Non
Personnel en 1998-1999 :	
• Nombre de personnes affectées au programme =	1
• Nombre d'employés rémunérés par le programme =	0
Financement en 1998-1999 :	Personnel du réseau
Adresse :	Direction de la santé publique Régie régionale de la Côte-Nord 691, rue Jalbert Baie-Comeau (Québec) G5C 2A1 Tél. : (418) 589-9845 Téléc. : (418) 589-8574

Description — Le programme avec sites multiples non spécialisés est sous la responsabilité de la Direction de la santé publique de la Régie régionale de la Côte-Nord et a été lancé en mars 1993 dans 2 établissements de santé. C'est en avril 1995 que le réseau d'accès au matériel d'injection a été étendu à l'ensemble de la région 09. Le réseau de ce programme comprend 19 points de services (2 CH, 2 CLSC, 2 centres de santé, 1 dispensaire, 1 travailleur de rue et 11 pharmacies) qui offrent un service de distribution et d'échange de seringues. De plus, on offre des services d'orientation (désintoxication et réadaptation, dépistage des MTS et du sida), de l'écoute et du soutien psychosocial, de l'information/éducation, et certains dispensent des soins infirmiers ou médicaux et offrent des conseils sur les MTS et le sida sur place.

Tableau AII.15-09 Côte-Nord, suivi des services relatifs au programme de prévention du VIH offert aux UDI

PROGRAMME : Côte-Nord												D'avril 1998 à mars 1999
ANNÉE : 1998-1999												
Indicateur	CLSC	CH	CM	PHAR	RPDR	CSP	UM	TR	OC	PA	PI	Total
Total des contacts d'utilisateurs	75	85	-	-	-	-	-	-	-	-	-	160
Total des premiers contacts d'utilisateurs	21	37	-	-	-	-	-	-	-	-	-	58
Groupe d'âge												
Moins de 15 ans	-	-	-	-	-	-	-	-	-	-	-	-
De 15 à 19 ans	2	-	-	-	-	-	-	-	-	-	-	2
De 20 à 24 ans	29	5	-	-	-	-	-	-	-	-	-	34
De 25 à 29 ans	15	2	-	-	-	-	-	-	-	-	-	17
De 30 à 34 ans	8	11	-	-	-	-	-	-	-	-	-	19
De 35 à 39 ans	13	10	-	-	-	-	-	-	-	-	-	23
40 ans et plus	3	9	-	-	-	-	-	-	-	-	-	12
Données manquantes	5	48	-	-	-	-	-	-	-	-	-	53
Total	75	85	-	-	-	-	-	-	-	-	-	160
Sexe												
Homme	45	79	-	-	-	-	-	-	-	-	-	124
Femme	28	6	-	-	-	-	-	-	-	-	-	34
Autre	-	-	-	-	-	-	-	-	-	-	-	-
Données manquantes	2	-	-	-	-	-	-	-	-	-	-	2
Total	75	85	-	-	-	-	-	-	-	-	-	160
Moment de la journée												
Jour (entre 8 h et 16 h)	26	-	-	-	-	-	-	-	-	-	-	26
Soir (entre 16 h et 24 h)	36	5	-	-	-	-	-	-	-	-	-	41
Nuit (entre 0 h et 8 h)	8	6	-	-	-	-	-	-	-	-	-	14
Données manquantes	5	74	-	-	-	-	-	-	-	-	-	79
Total	75	85	-	-	-	-	-	-	-	-	-	160
Total des seringues distribuées												
Seringues de 1 cc	206	416	-	-	-	-	-	-	-	-	-	622
Seringues de 3 cc	-	-	-	-	-	-	-	-	-	-	-	-
Total	206	416	-	-	-	-	-	-	-	-	-	622
Total des seringues rapportées	40	5	-	-	-	-	-	-	-	-	-	45
Contact d'utilisateur : seringues rapportées	14	2	-	-	-	-	-	-	-	-	-	16
Total des condoms distribués	112	20	-	-	-	-	-	-	-	-	-	132
Intervention (information/éducation)	24	1	-	-	-	-	-	-	-	-	-	25
Écoute/soutien psychosocial/orientation	24	-	-	-	-	-	-	-	-	-	-	24
Réf. : le dépistage des MTS et du sida	-	-	-	-	-	-	-	-	-	-	-	-
Réf. : les services en toxicomanie	-	-	-	-	-	-	-	-	-	-	-	-
Réf. : autre	-	-	-	-	-	-	-	-	-	-	-	-
Services sur place												
Conseil ou dépistage des MTS et du sida	-	-	-	-	-	-	-	-	-	-	-	-
Soins infirmier ou médicaux	-	-	-	-	-	-	-	-	-	-	-	-
Autre	-	-	-	-	-	-	-	-	-	-	-	-
INCIDENTS À SIGNALER												
Violence physique	-	-	-	-	-	-	-	-	-	-	-	-
Agressivité/intimidation/ébrioité	-	-	-	-	-	-	-	-	-	-	-	-
Troubles de santé mentale présumés	-	-	-	-	-	-	-	-	-	-	-	-
Autre	-	-	-	-	-	-	-	-	-	-	-	-

RÉGION : Nord-du-Québec (10)	UDI (Utilisateurs de drogues par injection)
Date d'implantation :	1992
Type de programme :	Programme avec sites multiples
Type d'administration :	Direction régionale de la santé publique
Nombre de sites d'accès :	7 lieux
Seringues en 1998-1999 : <ul style="list-style-type: none"> • maximum de seringues par visite = • types de seringues = • total de seringues distribuées (de 04/98 à 03/99) = 	4 1 cc 20
Autre matériel distribué :	Trousse, dépliant, tampon d'alcool, condom
Services offerts :	Orientation psychosociale, dépistage des MTS et du sida, information/éducation, écoute, soutien, conseil ou dépistage des MTS et du sida, soins infirmiers ou médicaux sur place
Volet particulier de la programmation :	Non
Projets de recherche :	Non
Personnel en 1998-1999 : <ul style="list-style-type: none"> • Nombre de personnes affectées au programme = • Nombre d'employés rémunérés par le programme = 	Infirmières des points de services Aucun
Financement en 1998-1999 :	3 000 \$ (achat de matériel)
Adresse :	Direction de la santé publique RRSSS du Nord-du-Québec 179, 5 ^e Avenue Chibougamau (Québec) G8P 3A7
Description — La Direction de la santé publique est responsable du programme UDI dans la région du Nord-du-Québec. Le programme offre un service de distribution et d'échange de seringues ainsi que d'autres services tels que information, éducation, écoute, soutien psychosocial et orientation. De plus, des services de conseil ou de dépistage des MTS et du sida ainsi que des soins infirmiers ou médicaux sont offerts sur place selon les lieux. Le réseau repose sur la collaboration de sept points de distribution (CH, CLSC et pharmacies) dans la région 10.	

Tableau AII.16-10 Nord-du-Québec, suivi des services relatifs au programme de prévention du VIH offert au UDI

PROGRAMME : Nord-du-Québec											D'avril 1998 à mars 1999	
ANNÉE : 1998-1999												
Indicateur	CLSC	CH	CM	PHAR	RPDR	CSP	UM	TR	OC	PA	PI	Total
Total des contacts d'utilisateurs	-	9	-	-	-	-	-	-	-	-	-	9
Total des premiers contacts d'utilisateurs	-	4	-	-	-	-	-	-	-	-	-	4
Groupe d'âge												
Moins de 15 ans	-	-	-	-	-	-	-	-	-	-	-	-
De 15 à 19 ans	-	1	-	-	-	-	-	-	-	-	-	1
De 20 à 24 ans	-	1	-	-	-	-	-	-	-	-	-	1
De 25 à 29 ans	-	-	-	-	-	-	-	-	-	-	-	-
De 30 à 34 ans	-	3	-	-	-	-	-	-	-	-	-	3
De 35 à 39 ans	-	2	-	-	-	-	-	-	-	-	-	2
40 ans et plus	-	2	-	-	-	-	-	-	-	-	-	2
Données manquantes	-	-	-	-	-	-	-	-	-	-	-	-
Total	-	9	-	-	-	-	-	-	-	-	-	9
Sexe												
Homme	-	9	-	-	-	-	-	-	-	-	-	9
Femme	-	-	-	-	-	-	-	-	-	-	-	-
Autre	-	-	-	-	-	-	-	-	-	-	-	-
Données manquantes	-	-	-	-	-	-	-	-	-	-	-	-
Total	-	9	-	-	-	-	-	-	-	-	-	9
Moment de la journée												
Jour (entre 8 h et 16 h)	-	5	-	-	-	-	-	-	-	-	-	5
Soir (entre 16 h et 24 h)	-	1	-	-	-	-	-	-	-	-	-	1
Nuit (entre 0 h et 8 h)	-	3	-	-	-	-	-	-	-	-	-	3
Données manquantes	-	-	-	-	-	-	-	-	-	-	-	-
Total	-	9	-	-	-	-	-	-	-	-	-	9
Total des seringues distribuées												
Seringues de 1 cc	-	20	-	-	-	-	-	-	-	-	-	20
Seringues de 3 cc	-	-	-	-	-	-	-	-	-	-	-	-
Total	-	20	-	-	-	-	-	-	-	-	-	20
Total des seringues rapportées	-	-	-	-	-	-	-	-	-	-	-	-
Contact d'utilisateur : seringues rapportées	-	-	-	-	-	-	-	-	-	-	-	-
Total des condoms distribués	-	20	-	-	-	-	-	-	-	-	-	20
Intervention (information/éducation)	-	1	-	-	-	-	-	-	-	-	-	1
Écoute/soutien psychosocial/orientation	-	2	-	-	-	-	-	-	-	-	-	2
Réf. : le dépistage des MTS et du sida	-	-	-	-	-	-	-	-	-	-	-	-
Réf. : les services en toxicomanie	-	1	-	-	-	-	-	-	-	-	-	1
Réf. : autre	-	-	-	-	-	-	-	-	-	-	-	-
Services sur place												
Conseil ou dépistage des MTS et du sida	-	-	-	-	-	-	-	-	-	-	-	-
Soins infirmier ou médicaux	-	-	-	-	-	-	-	-	-	-	-	-
Autre	-	-	-	-	-	-	-	-	-	-	-	-
INCIDENTS À SIGNALER												
Violence physique	-	-	-	-	-	-	-	-	-	-	-	-
Agressivité/intimidation/ébrioité	-	-	-	-	-	-	-	-	-	-	-	-
Troubles de santé mentale présumés	-	-	-	-	-	-	-	-	-	-	-	-
Autre	-	-	-	-	-	-	-	-	-	-	-	-

Période allant d'avril 1998 à mars 1999

RÉGION : Gaspésie—Îles-de-la-Madeleine (11)**Programme d'intervention sur la prévention des
MTS-SIDA auprès des UDI et des UDI-S**

Date d'implantation :	1997
Type de programme :	Programme à sites multiples
Type d'administration :	Direction régionale de la santé publique Gaspésie—Îles-de-la-Madeleine
Accès aux seringues :	18 CLSC, 3 CH (personnel du réseau) et 24 pharmacies. En ce qui a trait aux trousse distribuées gratuitement aux usagers, elles sont données par la DRSP
Seringues en 1998-1999 :	
• maximum de seringues par visite =	
• types de seringues =	1 cc
• total de seringues distribuées (de 04/98 à 03/99) =	4
Autre matériel distribué :	
Services offerts :	
Volet particulier de la programmation :	Non
Projets de recherche :	Non
Personnel en 1998-1999 :	
• Nombre de personnes affectées au programme =	
• Nombre d'employés rémunérés par le programme =	
• Nbre d'employé(s) en équivalent temps plein (35 h/semaine) =	
Financement en 1998-1999 :	Subvention du CQCS
Adresse :	Direction de la santé publique Gaspésie—Îles-de- la-Madeleine 205-1, boulevard de York Ouest Gaspé (Québec) G4X 2W5 Tél. : (418) 368-2443 Télec. : (418) 368-1317
Description — Le programme de la Direction de la santé publique Gaspésie—Îles-de-la-Madeleine compte un réseau de points de distribution, de vente et d'échange de seringues stériles et de récupération de seringues souillées dans toutes les MRC du territoire. Des services d'aide, de soutien et d'orientation sont offerts aux UDI et aux UDI-S.	

Tableau AII.17-11 Gaspésie—Îles-de-la-Madeleine, suivi des services relatifs au programme de prévention du VIH offert aux UDI

PROGRAMME : Gaspésie—Îles-de-la-Madeleine												D'avril 1998 à mars 1999
ANNÉE : 1998-1999												
Indicateur	CLSC	CH	CM	PHAR	RPDR	CSP	UM	TR	OC	PA	PI	Total
Total des contacts d'utilisateurs	3	-	-	-	-	-	-	-	-	-	-	3
Total des premiers contacts d'utilisateurs	-	-	-	-	-	-	-	-	-	-	-	-
Groupe d'âge												
Moins de 15 ans	-	-	-	-	-	-	-	-	-	-	-	-
De 15 à 19 ans	-	-	-	-	-	-	-	-	-	-	-	-
De 20 à 24 ans	-	-	-	-	-	-	-	-	-	-	-	-
De 25 à 29 ans	-	-	-	-	-	-	-	-	-	-	-	-
De 30 à 34 ans	-	-	-	-	-	-	-	-	-	-	-	-
De 35 à 39 ans	2	-	-	-	-	-	-	-	-	-	-	2
40 ans et plus	1	-	-	-	-	-	-	-	-	-	-	1
Données manquantes	-	-	-	-	-	-	-	-	-	-	-	-
Total	3	-	-	-	-	-	-	-	-	-	-	3
Sexe												
Homme	3	-	-	-	-	-	-	-	-	-	-	3
Femme	-	-	-	-	-	-	-	-	-	-	-	-
Autre	-	-	-	-	-	-	-	-	-	-	-	-
Données manquantes	-	-	-	-	-	-	-	-	-	-	-	-
Total	3	-	-	-	-	-	-	-	-	-	-	3
Moment de la journée												
Jour (entre 8 h et 16 h)	3	-	-	-	-	-	-	-	-	-	-	3
Soir (entre 16 h et 24 h)	-	-	-	-	-	-	-	-	-	-	-	-
Nuit (entre 0 h et 8 h)	-	-	-	-	-	-	-	-	-	-	-	-
Données manquantes	-	-	-	-	-	-	-	-	-	-	-	-
Total	3	-	-	-	-	-	-	-	-	-	-	3
Total des seringues distribuées												
Seringues de 1 cc	4	-	-	-	-	-	-	-	-	-	-	4
Seringues de 3 cc	-	-	-	-	-	-	-	-	-	-	-	-
Total	4	-	-	-	-	-	-	-	-	-	-	4
Total des seringues rapportées	1	-	-	-	-	-	-	-	-	-	-	1
Contact d'utilisateur : seringues rapportées	-	-	-	-	-	-	-	-	-	-	-	-
Total des condoms distribués	4	-	-	-	-	-	-	-	-	-	-	4
Intervention (information/éducation)	-	-	-	-	-	-	-	-	-	-	-	-
Écoute/soutien psychosocial/orientation	-	-	-	-	-	-	-	-	-	-	-	-
Réf. : le dépistage des MTS et du sida	-	-	-	-	-	-	-	-	-	-	-	-
Réf. : les services en toxicomanie	-	-	-	-	-	-	-	-	-	-	-	-
Réf. : autre	-	-	-	-	-	-	-	-	-	-	-	-
Services sur place												
Conseil ou dépistage des MTS et du sida	-	-	-	-	-	-	-	-	-	-	-	-
Soins infirmier ou médicaux	-	-	-	-	-	-	-	-	-	-	-	-
Autre	-	-	-	-	-	-	-	-	-	-	-	-
INCIDENTS À SIGNALER												
Violence physique	-	-	-	-	-	-	-	-	-	-	-	-
Agressivité/intimidation/ébrioité	-	-	-	-	-	-	-	-	-	-	-	-
Troubles de santé mentale présumés	-	-	-	-	-	-	-	-	-	-	-	-
Autre	-	-	-	-	-	-	-	-	-	-	-	-

Date d'implantation :	Mars 1996
Type de programme :	Programme à sites multiples
Type d'administration :	Direction régionale de la santé publique
Accès aux seringues :	22 lieux
Seringues en 1998-1999 :	
• maximum de seringues par visite =	10
• types de seringues =	1 cc
• total de seringues distribuées (de 04/98 à 03/99) =	
Autre matériel distribué :	Trousse contenant seringues, condom ,lubrifiant, tampon d'alcool, dépliants du CQCS
Services offerts :	Orientation vers le dépistage des MTS et du sida, information/éducation, écoute/soutien psychosocial, conseil ou dépistage des MTS et du sida, soins infirmiers ou médicaux sur place selon les lieux
Volet particulier de la programmation :	Non
Projets de recherche :	Non
Personnel en 1998-1999 :	
• Nombre de personnes affectées au programme =	1
• Nombre d'employés rémunérés par le programme =	0
• Nbre d'employé(s) en équivalent temps plein (35 h/semaine) =	0,4
Financement en 1998-1999 :	Personnel du réseau
Adresse :	Unité des maladies infectieuses Direction de la santé publique 253, 108e Rue Beauceville (Québec) G0M 1A0 Tel. : (418) 774-9806 Téléc. : (418) 774-4677

Description — La Direction de la santé publique est responsable du programme dont l'implantation finale (phase 2) sur le territoire de la région 12 s'est terminée au printemps de 1996. Le programme offre un service de distribution et d'échange de seringues ainsi que d'autres services tels que l'information/éducation, l'écoute et le soutien psychosocial, l'orientation (dépistage des MTS et du sida et ressources en toxicomanie). De plus, des services de conseil ou de dépistage des MTS et du sida ainsi que des soins infirmiers ou médicaux sont offerts sur place selon les lieux. Plus d'une quinzaine de points de services font partie de ce réseau, entre autres, des CLSC et des services d'urgence des centres hospitaliers de la région 12.

RÉGION : Laval (13)	Programme de distribution et d'échange de seringues
Date d'implantation :	Août 1995
Type de programme :	Programme à sites multiples
Type d'administration :	Direction régionale de la santé publique
Accès aux seringues :	19 lieux
Seringues en 1998-1999 : <ul style="list-style-type: none"> • maximum de seringues par visite = • types de seringues = • total de seringues distribuées (de 04/98 à 03/99) = 	entre 5 et 10 ½ cc, 1 cc et 3 cc 440 (excluant les pharmacies)
Autre matériel distribué :	Trousse contenant dépliants d'information, condoms, lubrifiant, tampons d'alcool
Services offerts :	Orientation vers le dépistage des MTS et du VIH, vers les ressources en toxicomanie, information/éducation, écoute/soutien psychosocial, conseil
Volet particulier de la programmation :	Travail de milieu, projets spéciaux
Projets de recherche et évaluation :	Oui
Personnel en 1998-1999 : <ul style="list-style-type: none"> • Nombre de personnes affectées au programme = • Nombre d'employés rémunérés par le programme = • Nbre d'employé(s) en équivalent temps plein (35 h/semaine) = 	1 personne de la DSP 1 intervenant de milieu de l'Oasis, unité mobile d'intervention 1
Financement en 1998-1999 :	Personnel du réseau, subventions
Adresse :	Régie régionale de la santé et des services sociaux de Laval Direction de la santé publique 800, boulevard Chomedey Tour A, 3 ^e étage Chomedey, Laval H7V 3Y4
Description — La Direction de la santé publique est responsable du programme qui a été mis implanté à l'automne de 1995. Il s'agit d'un programme à sites multiples qui comprend 14 pharmacies, 4 CLSC et 2 organismes communautaires de la région de Laval qui rendent accessible du matériel d'injection stérile aux utilisateurs de drogues par injection et aux utilisateurs de stéroïdes anabolisants. Un volet d'interventions particuliers a été offert aux jeunes UDI de la région. D'autres types de services comme l'orientation (ressources en toxicomanie, dépistage des MTS et du VIH), l'écoute et le soutien psychosocial ainsi que l'information et l'éducation sont offerts sur place selon les lieux.	

Tableau AII.18-13 Laval, suivi des services relatifs au programme de prévention du VIH offert aux UDI

PROGRAMME : Laval												D'avril 1998 à mars 1999
ANNÉE : 1998-1999												
Indicateur	CLSC	CH	CM	PHAR	RPDR	CSP	UM	TR	OC	PA	PI	Total
Total des contacts d'usagers	80	-	-	-	-	-	22	-	-	-	-	102
Total des 1ers contacts d'usagers	4	-	-	-	-	-	-	-	-	-	-	4
Groupe d'âge												
Moins de 15 ans	-	-	-	-	-	-	-	-	-	-	-	-
De 15 à 19 ans	-	-	-	-	-	-	-	-	-	-	-	-
De 20 à 24 ans	-	-	-	-	-	-	-	-	-	-	-	-
De 25 à 29 ans	-	-	-	-	-	-	-	-	-	-	-	-
De 30 à 34 ans	-	-	-	-	-	-	-	-	-	-	-	-
De 35 à 39 ans	-	-	-	-	-	-	-	-	-	-	-	-
40 ans et plus	-	-	-	-	-	-	-	-	-	-	-	-
Données manquantes	-	-	-	-	-	-	-	-	-	-	-	-
Total	-	-	-	-	-	-	-	-	-	-	-	0
Sexe												
Homme	-	-	-	-	-	-	-	-	-	-	-	-
Femme	-	-	-	-	-	-	-	-	-	-	-	-
Autre	-	-	-	-	-	-	-	-	-	-	-	-
Données manquantes	-	-	-	-	-	-	-	-	-	-	-	-
Total	-	-	-	-	-	-	-	-	-	-	-	0
Moment de la journée												
Jour (entre 8 h et 16 h)	-	-	-	-	-	-	-	-	-	-	-	-
Soir (entre 16 h et 24 h)	-	-	-	-	-	-	-	-	-	-	-	-
Nuit (entre 0 h et 8 h)	-	-	-	-	-	-	-	-	-	-	-	-
Données manquantes	-	-	-	-	-	-	-	-	-	-	-	-
Total	-	-	-	-	-	-	-	-	-	-	-	0
Total des seringues distribuées												
Seringues de 1 cc	440	-	-	-	-	-	-	-	-	-	-	440
Seringues de 3 cc	-	-	-	-	-	-	-	-	-	-	-	-
Total	440	-	-	-	-	-	-	-	-	-	-	440
Total des seringues rapportées	-	-	-	-	-	-	-	-	-	-	-	-
Contact d'usager : seringues rapportées	-	-	-	-	-	-	-	-	-	-	-	-
Total des condoms distribués	-	-	-	-	-	-	-	-	-	-	-	-
Intervention (information/éducation)	-	-	-	-	-	-	-	-	-	-	-	-
Écoute/soutien psychosocial/orientation	-	-	-	-	-	-	-	-	-	-	-	-
Réf. : le dépistage des MTS et du sida	-	-	-	-	-	-	-	-	-	-	-	-
Réf. : les services en toxicomanie	-	-	-	-	-	-	-	-	-	-	-	-
Réf. : autre	-	-	-	-	-	-	-	-	-	-	-	-
Services sur place												
Conseil ou dépistage des MTS et du sida	-	-	-	-	-	-	-	-	-	-	-	-
Soins infirmier ou médicaux	-	-	-	-	-	-	-	-	-	-	-	-
Autre	-	-	-	-	-	-	-	-	-	-	-	-
INCIDENTS À SIGNALER												
Violence physique	-	-	-	-	-	-	-	-	-	-	-	-
Agressivité/intimidation/ébrioité	-	-	-	-	-	-	-	-	-	-	-	-
Troubles de santé mentale présumés	-	-	-	-	-	-	-	-	-	-	-	-
Autre	-	-	-	-	-	-	-	-	-	-	-	-

Période allant d'avril 1998 à mars 1999

RÉGION : Lanaudière (14)	UDI
Date d'implantation :	Juin 1997
Type de programme :	Programme à sites multiples
Type d'administration :	Direction régionale de la santé publique
Nombre de sites d'accès :	36 lieux
Seringues en 1998-1999 :	
• maximum de seringues par visite =	Aucune limite
• types de seringues =	1 cc, 3 cc (CLSC Meilleur)
• total de seringues distribuées (de 04/98 à 03/99) =	333
Autre matériel distribué :	Condom, tampon d'alcool, dépliants
Services offerts :	Orientation vers le dépistage des MTS et du sida, orientation vers les ressources en toxicomanie, information/éducation, écoute/soutien psychosocial, conseil ou dépistage des MTS et du sida, soins infirmiers et médicaux sur place
Volet particulier de la programmation :	Non
Projets de recherche :	Non
Personnel en 1998-1999 :	
• Nombre de personnes affectées au programme =	2
• Nombre d'employés rémunérés par le programme =	Non applicable
Financement en 1998-1999 :	Personnel du réseau, subvention
Adresse :	Direction régionale de la santé publique Régie régionale de Lanaudière 1000, Boul. Sainte-Anne, 5-C Saint-Charles-Borromée (Québec) J6E 6J2 Tél. : (450) 759-1157 Téléc. : (450) 759-3961
Description — Le programme d'échange de seringues de Lanaudière est sous la responsabilité de la Direction de la santé publique de la Régie régionale de Lanaudière. Ce programme à sites multiples vise à augmenter l'accessibilité à du matériel d'injection stérile et à rendre accessible également toute l'information pertinente sur la prévention du VIH et sur les ressources d'aide disponibles sur le territoire (toxicomanie, dépistage du VIH, services aux personnes atteintes, etc.). Jusqu'en mars 1999, le réseau comprenait 2 salles d'urgence de CH, 2 CLSC, 1 maison d'hébergement pour sidéens et 31 pharmacies. De plus, ce programme s'associe à des projets de travail de rue de la région.	

Tableau AII.19-14 *Lanaudière, suivi des services relatifs au programme de prévention du VIH offert aux UDI*

PROGRAMME : Lanaudière												D'avril 1998 à mars 1999	
ANNÉE : 1998-1999													
Indicateur	CLSC	CH	CM	PHAR	RPDR	CSP	UM	TR	OC	PA	PI	Total	
Total des contacts d'utilisateurs	7	19	-	-	-	-	-	-	46	-	-	72	
Total des premiers contacts d'utilisateurs	6	7	-	-	-	-	-	-	4	-	-	17	
Groupe d'âge													
Moins de 15 ans	-	-	-	-	-	-	-	-	-	-	-	-	
De 15 à 19 ans	2	3	-	-	-	-	-	-	-	-	-	5	
De 20 à 24 ans	3	1	-	-	-	-	-	-	-	-	-	4	
De 25 à 29 ans	-	-	-	-	-	-	-	-	-	-	-	-	
De 30 à 34 ans	1	9	-	-	-	-	-	-	10	-	-	20	
De 35 à 39 ans	-	1	-	-	-	-	-	-	2	-	-	3	
40 ans et plus	1	5	-	-	-	-	-	-	33	-	-	39	
Données manquantes	-	-	-	-	-	-	-	-	1	-	-	1	
Total	7	19	-	-	-	-	-	-	46	-	-	72	
Sexe													
Homme	3	11	-	-	-	-	-	-	42	-	-	56	
Femme	3	6	-	-	-	-	-	-	3	-	-	12	
Autre	-	-	-	-	-	-	-	-	-	-	-	-	
Données manquantes	1	2	-	-	-	-	-	-	1	-	-	4	
Total	7	19	-	-	-	-	-	-	46	-	-	72	
Moment de la journée													
Jour (entre 8 h et 16 h)	4	1	-	-	-	-	-	-	16	-	-	21	
Soir (entre 16 h et 24 h)	3	3	-	-	-	-	-	-	25	-	-	31	
Nuit (entre 0 h et 8 h)	-	15	-	-	-	-	-	-	4	-	-	19	
Données manquantes	-	-	-	-	-	-	-	-	1	-	-	1	
Total	7	19	-	-	-	-	-	-	46	-	-	72	
Total des seringues distribuées													
Seringues de 1 cc	59	124	-	-	-	-	-	-	150	-	-	333	
Seringues de 3 cc	-	-	-	-	-	-	-	-	-	-	-	-	
Total	59	124	-	-	-	-	-	-	150	-	-	333	
Total des seringues rapportées	1	17	-	-	-	-	-	-	37	-	-	55	
Contact d'utilisateur : seringues rapportées	1	7	-	-	-	-	-	-	19	-	-	27	
Total des condoms distribués	24	32	-	-	-	-	-	-	48	-	-	104	
Intervention (information/éducation)	6	2	-	-	-	-	-	-	11	-	-	19	
Écoute/soutien psychosocial/orientation	5	-	-	-	-	-	-	-	42	-	-	47	
Réf. : le dépistage des MTS et du sida	-	-	-	-	-	-	-	-	-	-	-	-	
Réf. : les services en toxicomanie	-	-	-	-	-	-	-	-	2	-	-	2	
Réf. : autre	-	-	-	-	-	-	-	-	-	-	-	-	
Services sur place													
Conseil ou dépistage des MTS et du sida	2	-	-	-	-	-	-	-	-	-	-	2	
Soins infirmier ou médicaux	2	-	-	-	-	-	-	-	2	-	-	4	
Autre	1	-	-	-	-	-	-	-	-	-	-	1	
INCIDENTS À SIGNALER													
Violence physique	-	-	-	-	-	-	-	-	-	-	-	-	
Agressivité/intimidation/ébrüité	-	-	-	-	-	-	-	-	-	-	-	-	
Troubles de santé mentale présumés	-	-	-	-	-	-	-	-	-	-	-	-	
Autre	-	-	-	-	-	-	-	-	-	-	-	-	

RÉGION : Laurentides (15)	NOM DU PROGRAMME
Date d'implantation :	1993
Type de programme :	Programme à sites multiples
Type d'administration :	Organisme non gouvernemental
Nombre de sites d'accès :	10 lieux
Seringues en 1998-1999 : <ul style="list-style-type: none"> • maximum de seringues par visite = • types de seringues = • total de seringues distribuées (de 04/98 à 03/99) = 	aucune limite 1 cc ; 0,5 cc ; 3 cc avec aiguille 1½ po 3 023
Autre matériel distribué :	Seringues, condom, lubrifiant, tampon d'alcool, dépliant (trousse)
Services offerts :	Suivi, accompagnement, sensibilisation, orientation vers le dépistage des MTS et du sida, thérapie en désintoxication et autres. Le CSA fournit des trousse pour l'ensemble des sites. Le CSA récupère les contenants dans les sites autres que ceux du réseau de la santé.
Volet particulier de la programmation :	Non
Projets de recherche :	Non
Personnel 1998-99 : <ul style="list-style-type: none"> • Nombre de personnes affectées au programme = • Nombre d'employés rémunérés par le programme = 	1 personne de la Direction de la santé publique 1 coordonnatrice et 2 agents de sensibilisation du Centre Sida-Amitié Le personnel fait participer des CLSC, 2 maisons de jeunes et 2 CH ainsi que les travailleurs de rue de l'organisme communautaire l'Écluse des Laurentides Non applicable
Financement en 1998-1999 :	Régie régionale de la santé et des services sociaux
Adresse : Centre Sida-Amitié 705, boul. Des Laurentides Saint-Antoine des Laurentides (Qc) J7Z 4M6 Tél. : (450) 431-7432	Direction régionale de la santé publique des Laurentides 1000, rue Labelle, bureau 210 Saint-Jérôme (Québec) J7Z 5N6 Tél. : (450) 463-8622
Description — La Direction de la santé publique est responsable du programme sur le territoire de la région 15. Par ailleurs, le Centre Sida-Amitié est un acteur clé dans l'application du programme. Le programme, qui offre des services de distribution et d'échange de seringues ainsi que des services d'accompagnement, de suivi et d'orientation (dépistage des MTS et du sida, ressources en toxicomanie et autres ressources), s'adresse à l'ensemble des populations touchées par la problématique des MTS et du VIH. C'est par le Centre Sida-Amitié que s'est fait le recrutement des partenaires dans la prévention du VIH auprès des UDI. Treize points de services feront partie de ce réseau, soit 5 CLSC, 2 maisons de jeunes, 2 organismes communautaires, 3 centres hospitaliers et 1 cathédrale. <u>Notes</u> : Données globales pour la région ne sont pas incluses dans la banque provinciale pour l'analyse de la période 1998-1999. Ces données seront traitées dans le prochain rapport.	

Tableau AII.20-15 *Laurentides, suivi des services relatifs au programme de prévention du VIH offert aux UDI*

PROGRAMME : Laurentides												D'avril 1998 à mars 1999
ANNÉE : 1998-1999												
Indicateur	CLSC	CH	CM	PHAR	RPDR	CSP	UM	TR	OC	PA	PI	Total
Total des contacts d'usagers	-	-	-	-	-	-	-	-	-	-	-	-
Total des 1ers contacts d'usagers	-	-	-	-	-	-	-	-	-	-	-	-
Groupe d'âge												
Moins de 15 ans	-	-	-	-	-	-	-	-	-	-	-	-
De 15 à 19 ans	-	-	-	-	-	-	-	-	-	-	-	-
De 20 à 24 ans	-	-	-	-	-	-	-	-	-	-	-	-
De 25 à 29 ans	-	-	-	-	-	-	-	-	-	-	-	-
De 30 à 34 ans	-	-	-	-	-	-	-	-	-	-	-	-
De 35 à 39 ans	-	-	-	-	-	-	-	-	-	-	-	-
40 ans et plus	-	-	-	-	-	-	-	-	-	-	-	-
Données manquantes	-	-	-	-	-	-	-	-	-	-	-	-
Total	-	-	-	-	-	-	-	-	-	-	-	0
Sexe												
Homme	-	-	-	-	-	-	-	-	-	-	-	-
Femme	-	-	-	-	-	-	-	-	-	-	-	-
Autre	-	-	-	-	-	-	-	-	-	-	-	-
Données manquantes	-	-	-	-	-	-	-	-	-	-	-	-
Total	-	-	-	-	-	-	-	-	-	-	-	0
Moment de la journée												
Jour (entre 8 h et 16 h)	-	-	-	-	-	-	-	-	-	-	-	-
Soir (entre 16 h et 24 h)	-	-	-	-	-	-	-	-	-	-	-	-
Nuit (entre 0 h et 8 h)	-	-	-	-	-	-	-	-	-	-	-	-
Données manquantes	-	-	-	-	-	-	-	-	-	-	-	-
Total	-	-	-	-	-	-	-	-	-	-	-	0
Total des seringues distribuées												
Seringues de 1 cc	-	-	-	-	-	-	-	-	3023	-	-	3023
Seringues de 3 cc	-	-	-	-	-	-	-	-	-	-	-	-
Total	-	-	-	-	-	-	-	-	3023	-	-	3023
Total des seringues rapportées	-	-	-	-	-	-	-	-	973	-	-	973
Contact d'utilisateur : seringues rapportées	-	-	-	-	-	-	-	-	-	-	-	-
Total des condoms distribués	-	-	-	-	-	-	-	-	1420	-	-	1420
Intervention (information/éducation)	-	-	-	-	-	-	-	-	-	-	-	-
Écoute/soutien psychosocial/orientation	-	-	-	-	-	-	-	-	-	-	-	-
Réf. : le dépistage des MTS et du sida	-	-	-	-	-	-	-	-	-	-	-	-
Réf. : les services en toxicomanie	-	-	-	-	-	-	-	-	-	-	-	-
Réf. : autre	-	-	-	-	-	-	-	-	-	-	-	-
Services sur place												
Conseil ou dépistage des MTS et du sida	-	-	-	-	-	-	-	-	-	-	-	-
Soins infirmier ou médicaux	-	-	-	-	-	-	-	-	-	-	-	-
Autre	-	-	-	-	-	-	-	-	-	-	-	-
INCIDENTS À SIGNALER												
Violence physique	-	-	-	-	-	-	-	-	-	-	-	-
Agressivité/intimidation/ébrioité	-	-	-	-	-	-	-	-	-	-	-	-
Troubles de santé mentale présumés	-	-	-	-	-	-	-	-	-	-	-	-
Autre	-	-	-	-	-	-	-	-	-	-	-	-

Période allant d'avril 1998 à mars 1999

RÉGION :	Montérégie (16)	PROGRAMME DE DISTRIBUTION ET D'ÉCHANGE DE SERINGUES
Date d'implantation :	Avril 1991	
Type de programme :	Programme avec sites multiples	
Type d'administration :	Direction régionale de la santé publique	
Accès aux seringues :	80 lieux	
Seringues en 1998-1999 :	<ul style="list-style-type: none"> • maximum de seringues par visite = 10 (ou plus si demandé) • types de seringues = ½ cc, 1 cc • total de seringues distribuées (de 04/98 à 03/99) = 13 738 	
Autre matériel distribué :	Trousse, condom, lubrifiant, tampon d'alcool, dépliants d'information, annuaire des lieux d'accès en Montérégie	
Services offerts :	Orientation vers le dépistage des MTS et du sida, orientation vers les ressources en toxicomanie, information/éducation, écoute/soutien psychosocial, conseil ou dépistage des MTS et du sida, soins infirmiers ou médicaux sur place	
Volet particulier de la programmation :	Oui (Accès-IP)	
Projets de recherche :	Oui	
Personnel en 1998-1999 :	<ul style="list-style-type: none"> • Nombre de personnes affectées au programme = 3 • Nombre d'employés rémunérés par le programme = Aucun • Nbre d'employé(s) en équivalent temps plein (35h/semaine) = 0,5 	
Financement en 1998-1999 :	Personnel du réseau	
Adresse :	Direction de la santé publique de la Montérégie 1255, rue Beauregard Longueuil (Québec) J4K 2M4	
Description —Le programme avec sites multiples non spécialisés est sous la responsabilité de la Direction de la santé publique de la Régie régionale de la Montérégie. Il s'agit du premier réseau régional de distribution et d'échange de seringues destiné aux UDI à avoir été mis sur pied. D'autres services sont offerts sur place, selon les sites, tels que les soins infirmiers ou médicaux, le conseil ou le dépistage des MTS et du sida, l'orientation de la référence vers d'autres établissements (ressources en toxicomanie, dépistage des MTS et du sida), l'écoute et le soutien psychosocial ainsi que l'information/éducation. Ce réseau repose sur la collaboration de 80 centres (CLSC, hôpitaux, ONG, pharmacies et cliniques privées) et celle de plus de 30 travailleurs de rue. D'autres volets d'intervention ont été conçus dans cinq régions montérégiennes pour faire de l'intervention préventive auprès des UDI et des HARSAH (projet Accès-IP).		

Tableau AII.21-16 *Montérégie, suivi des services relatifs au programme de prévention du VIH offert aux UDI*

PROGRAMME : Montérégie												D'avril 1998 à mars 1999
ANNÉE : 1998-1999												
Indicateur	CLSC	CH	CM	PHAR	RPDR	CSP	UM	TR	OC	PA	PI	Total
Total des contacts d'utilisateurs	797	594	-	35	-	-	-	184	26	-	-	1636
Total des 1ers contacts d'utilisateurs	135	40	-	10	-	-	-	42	2	-	-	229
Groupe d'âge												
Moins de 15 ans	3	-	-	-	-	-	-	4	-	-	-	7
De 15 à 19 ans	69	99	-	4	-	-	-	24	-	-	-	196
De 20 à 24 ans	83	135	-	1	-	-	-	19	-	-	-	238
De 25 à 29 ans	145	69	-	12	-	-	-	27	11	-	-	264
De 30 à 34 ans	214	50	-	10	-	-	-	42	15	-	-	331
De 35 à 39 ans	184	184	-	1	-	-	-	19	-	-	-	388
40 ans et plus	95	55	-	7	-	-	-	35	-	-	-	192
Données manquantes	4	2	-	-	-	-	-	14	-	-	-	20
Total	797	594	-	35	-	-	-	184	26	-	-	1636
Sexe												
Homme	626	558	-	32	-	-	-	125	24	-	-	1365
Femme	158	31	-	3	-	-	-	56	2	-	-	250
Autre	3	-	-	-	-	-	-	2	-	-	-	5
Données manquantes	10	5	-	-	-	-	-	1	-	-	-	16
Total	797	594	-	35	-	-	-	184	26	-	-	1636
Moment de la journée												
Jour (entre 8 h et 16 h)	440	99	-	12	-	-	-	44	25	-	-	620
Soir (entre 16 h et 24 h)	253	332	-	8	-	-	-	99	-	-	-	692
Nuit (entre 0 h et 8 h)	1	111	-	1	-	-	-	28	1	-	-	142
Données manquantes	103	52	-	14	-	-	-	13	-	-	-	182
Total	797	594	-	35	-	-	-	184	26	-	-	1636
Total des seringues distribuées												
Seringues de 1 cc	7367	2829	-	302	-	-	-	2119	1072	-	-	13689
Seringues de 3 cc	49	-	-	-	-	-	-	-	-	-	-	49
Total	7416	2829	-	302	-	-	-	2119	1072	-	-	13738
Total des seringues rapportées	789	7	-	-	-	-	-	1421	637	-	-	2854
Contact d'utilisateur : seringues rapportées	64	3	-	-	-	-	-	55	13	-	-	135
Total des condoms distribués	2980	1118	-	108	-	-	-	408	4	-	-	4618
Intervention (information/éducation)	54	7	-	-	-	-	-	80	6	-	-	147
Écoute/soutien psychosocial/orientation	31	18	-	-	-	-	-	139	9	-	-	197
Réf. : le dépistage des MTS et du sida	-	-	-	-	-	-	-	-	-	-	-	-
Réf. : les services en toxicomanie	1	-	-	-	-	-	-	13	-	-	-	14
Réf. : autre	-	-	-	-	-	-	-	-	-	-	-	-
Services sur place												
Conseil ou dépistage des MTS et du sida	4	-	-	-	-	-	-	3	-	-	-	7
Soins infirmier ou médicaux	7	-	-	-	-	-	-	10	-	-	-	17
Autre	-	-	-	-	-	-	-	8	-	-	-	8
INCIDENTS À SIGNALER												
Violence physique	-	-	-	-	-	-	-	-	-	-	-	-
Agressivité/intimidation/ébrüité	-	-	-	-	-	-	-	-	-	-	-	-
Troubles de santé mentale présumés	-	-	-	-	-	-	-	-	-	-	-	-
Autre	-	-	-	-	-	-	-	-	-	-	-	-

Période allant d'avril 1998 à mars 1999

ANNEXE III

**Données mensuelles sur le nombre de contacts d'usagers et
le nombre de seringues distribuées et récupérées depuis octobre 1995**

Tableau AIII.1 Répartition des contacts d'usagers et des seringues distribuées et récupérées selon le mois et l'année dans l'ensemble PES, Québec, d'octobre 1995 à mars 1999

	Contacts d'usagers	Seringues distribuées	Seringues récupérées
oct. 95	5 222	34 208	26 578
nov. 95	3 954	31 655	25 643
déc. 95	3 975	28 992	23 171
janv. 96	2 038	16 446	12 167
févr. 96	3 453	27 203	22 468
mars 96	3 850	26 716	22 079
avr. 96	8 095	50 835	39 427
mai 96	9 458	54 910	42 338
juin 96	10 667	57 823	42 372
juil. 96	11 972	61 243	43 526
août 96	12 618	69 332	52 256
sept. 96	11 078	66 999	51 932
oct. 96	6 981	44 697	34 848
nov. 96	6 078	42 453	34 528
déc. 96	5 125	38 122	31 234
janv. 97	4 899	38 083	32 033
févr. 97	4 276	32 437	27 394
mars 97	4 855	40 405	33 949
avr. 97	6 160	54 551	46 348
mai 97	7 230	64 751	52 837
juin 97	7 628	69 455	55 915
juil. 97	7 902	68 191	55 211
août 97	8 578	67 161	52 524
sept. 97	8 343	67 303	52 640
oct. 97	7 493	66 898	53 916
nov. 97	5 657	54 333	45 223
déc. 97	4 962	53 940	44 640
janv. 98	4 431	56 050	49 498
févr. 98	4 748	54 510	46 407
mars 98	5 407	65 714	55 445
avr. 98	6 093	69 149	58 780
mai 98	6 453	67 807	51 767
juin 98	6 391	71 103	51 641
juil. 98	7 345	78 528	57 395
août 98	7 459	93 152	78 981
sept. 98	7 965	99 183	81 436
oct. 98	7 247	109 003	94 664
nov. 98	6 213	104 826	91 348
déc. 98	5 684	101 404	88 289
janv. 99	4 737	88 207	77 181
févr. 99	5 050	75 472	62 188
mars 99	5 335	83 088	68 912

Tableau AIII.2 Répartition des contacts d'usagers et des seringues distribuées et récupérées selon le mois et l'année dans les centres spécialisés de prévention (CSP), Québec, d'octobre 1995 à mars 1999

CSP	Contacts d'usagers	Seringues distribuées	Seringues récupérées
oct. 95	4 677	32 454	25 755
nov. 95	3 618	29 794	24 893
déc. 95	3 222	27 629	22 575
janv. 96	1 532	14 641	11 357
févr. 96	2 973	24 445	20 883
mars 96	3 330	24 633	20 612
avr. 96	7 248	47 124	37 108
mai 96	8 279	49 977	39 364
juin 96	9 416	53 461	39 922
juil. 96	10 322	54 620	39 312
août 96	11 458	64 112	49 183
sept. 96	9 999	62 209	49 077
oct. 96	6 318	42 421	33 603
nov. 96	5 480	39 878	32 839
déc. 96	4 530	35 316	29 228
janv. 97	4 288	35 533	30 350
févr. 97	3 687	29 133	24 994
mars 97	4 218	37 196	31 721
avr. 97	5 174	46 810	41 007
mai 97	6 193	56 361	47 360
juin 97	6 326	59 641	50 905
juil. 97	6 875	58 327	48 911
août 97	7 469	59 526	47 772
sept. 97	7 035	56 412	45 371
oct. 97	6 433	58 771	48 316
nov. 97	4 910	46 581	39 404
déc. 97	4 113	45 641	38 609
janv. 98	3 834	49 314	44 703
févr. 98	4 087	45 950	39 915
mars 98	4 663	56 789	48 986
avr. 98	5 097	56 274	49 042
mai 98	5 518	55 442	42 544
juin 98	5 533	59 197	43 223
juil. 98	6 361	60 097	44 382
août 98	6 419	77 641	65 267
sept. 98	6 522	79 937	67 212
oct. 98	5 910	87 254	77 136
nov. 98	4 862	80 162	70 412
déc. 98	4 619	75 376	66 271
janv. 99	3 791	67 570	56 234
févr. 99	4 172	58 237	48 677
mars 99	4 313	65 261	53 778

Période allant d'avril 1998 à mars 1999

Tableau AIII.3 Répartition des contacts d'utilisateurs et des seringues distribuées et récupérées selon le mois et l'année dans les programmes avec approche communautaire (PAC), Québec, d'octobre 1995 à mars 1999

PAC	Contacts d'utilisateurs	Seringues distribuées	Seringues récupérées
oct. 95	222	823	627
nov. 95	94	843	494
déc. 95	523	463	452
janv. 96	288	862	586
févr. 96	225	1 709	1 187
mars 96	259	983	1 055
avr. 96	484	2 194	1 952
mai 96	720	3 108	2 598
juin 96	664	2 398	1 828
juil. 96	1 110	4 490	3 740
août 96	592	2 978	2 510
sept. 96	646	3 260	2 572
oct. 96	345	1 176	972
nov. 96	316	1 558	1 312
déc. 96	356	1 815	1 616
janv. 97	402	1 624	1 496
févr. 97	395	2 329	1 984
mars 97	461	2 346	1 986
avr. 97	513	5 080	4 266
mai 97	548	5 123	4 398
juin 97	418	5 151	4 019
juil. 97	507	6 215	4 772
août 97	527	3 288	2 848
sept. 97	573	6 227	5 615
oct. 97	558	4 808	4 510
nov. 97	411	5 259	4 664
déc. 97	444	5 418	4 660
janv. 98	202	4 277	3 892
févr. 98	346	5 992	5 619
mars 98	335	6 209	5 632
avr. 98	596	6 260	5 463
mai 98	521	9 002	8 244
juin 98	399	7 340	6 247
juil. 98	466	12 948	10 603
août 98	454	10 089	10 552
sept. 98	764	10 515	8 814
oct. 98	765	9 673	8 362
nov. 98	940	13 138	11 744
déc. 98	623	10 760	9 911
janv. 99	514	9 823	11 936
févr. 99	566	10 507	10 157
mars 99	692	11 857	11 489

Tableau AIII.4 Récupération des contacts d'utilisateurs et des seringues distribuées et récupérées selon le mois et l'année dans les programmes avec sites multiples (PSM), Québec, d'octobre 1995 à mars 1999

PSM	Contacts d'utilisateurs	Seringues distribuées	Seringues récupérées
oct. 95	196	323	931
nov. 95	256	242	1 018
déc. 95	144	230	900
janv. 96	224	218	943
févr. 96	398	255	1 049
mars 96	412	261	1 100
avr. 96	367	363	1 517
mai 96	376	459	1 825
juin 96	622	587	1 964
juil. 96	474	540	2 133
août 96	563	568	2 242
sept. 96	283	433	1 530
oct. 96	273	318	1 100
nov. 96	377	282	1 017
déc. 96	390	239	991
janv. 97	187	209	926
févr. 97	416	194	975
mars 97	242	176	863
avr. 97	1 075	473	2 661
mai 97	1 079	489	3 267
juin 97	991	884	4 663
juil. 97	1 528	520	3 649
août 97	1 904	582	4 347
sept. 97	1 654	735	4 664
oct. 97	1 090	502	3 319
nov. 97	1 155	336	2 493
déc. 97	1 371	405	2 881
janv. 98	903	395	2 459
févr. 98	873	323	2 568
mars 98	827	423	2 716
avr. 98	400	6 615	4 275
mai 98	414	3 363	979
juin 98	459	4 566	2 171
juil. 98	518	5 483	2 410
août 98	586	5 422	3 162
sept. 98	679	8 731	5 410
oct. 98	572	12 076	9 166
nov. 98	411	11 526	9 192
déc. 98	442	15 268	12 077
janv. 99	432	10 814	9 011
févr. 99	312	6 728	3 354
mars 99	330	5 970	3 645

Période allant d'avril 1998 à mars 1999

ANNEXE IV

Données pour la période allant d'avril 1996 à mars 1997

Tableau AIV.1 Distribution des contacts d'usagers par catégorie de programme de prévention du VIH chez les UDI selon l'âge, le sexe et le moment d'utilisation des services, Québec, d'avril 1996 à mars 1997

<i>Caractéristiques</i>	CSP <i>n=51 466 (73,4 %)</i>		PAC <i>n=15 611 (22,3 %)</i>		PSM <i>n=3031 (4,3 %)</i>		Total <i>n=70 108 (100 %)</i>	
Premiers contacts d'usagers	1939	3,8 %	353	2,3 %	528	17,4 %	2820	4,0 %
Contactés d'usagers	51 466	100,0 %	15 611	100,0 %	3031	100,0 %	70 108	100,0 %
Groupe d'âge								
Moins de 15 ans	100	0,2 %	0	0,0 %	26	0,9 %	126	0,2 %
De 15 à 19 ans	5 083	9,9 %	149	1,0 %	312	10,3 %	5 544	7,9 %
De 20 à 24 ans	8 106	15,8 %	465	3,0 %	373	12,3 %	8 944	12,8 %
De 25 à 29 ans	8 466	16,5 %	978	6,3 %	522	17,2 %	9 966	14,2 %
De 30 à 34 ans	9 636	18,7 %	1 210	7,7 %	617	20,4 %	11 463	16,4 %
De 35 à 39 ans	9 003	17,5 %	1 023	6,6 %	660	21,8 %	10 686	15,2 %
40 ans ou plus	10 092	19,6 %	558	3,6 %	383	12,7 %	11 033	15,7 %
Données manquantes	980	1,9 %	11 228	71,9 %	138	4,5 %	12 346	17,6 %
Sexe								
Homme	37 059	72,0 %	3 215	20,6 %	2 107	69,5 %	42 381	60,4 %
Femme	13 808	26,8 %	1 164	7,5 %	756	24,9 %	15 728	22,5 %
Autre	326	0,6 %	4	0,03 %	5	0,2 %	355	0,5 %
Données manquantes	273	0,5 %	11 228	71,9 %	163	5,4 %	11 664	16,6 %
Moment de la journée								
Jour	5 340	10,4 %	184	1,2 %	1 169	38,6 %	6 693	9,6 %
Soir et nuit	45 709	88,8 %	1 643	10,5 %	1 612	53,2 %	48 964	69,8 %
Données manquantes	417	0,8 %	13 784	88,3 %	250	8,2 %	14 451	20,6 %

CSP : centre spécialisé de prévention

PAC : programme avec approche communautaire

PSM : Programme avec sites multiples

Tableau AIV.2 Utilisation des services par les usagers des programmes de prévention du VIH chez les UDI selon la catégorie et le type de services, Québec, d'avril 1996 à mars 1997

Services de distribution de seringues	CSP <i>n=51 466 (73,4 %)</i>		PAC <i>n=15 611 (22,3 %)</i>		PSM <i>n=3 031 (4,3 %)</i>		Total <i>n=70 108 (100 %)</i>	
Seringues distribuées								
1 cc [moyenne par contact d'utilisateur]	333 621	Moy 6,5	96 957	Moy 6,2	11 694	Moy 3,9	442 272	Moy 6,3 %
3 cc [moyenne par contact d'utilisateur]	--	--	--	--	334	Moy 0,1	334	Moy 0,0 %
Total [moyenne par contact d'utilisateur]	333 621	Moy 6,5	96 957	Moy 6,2	12 028	Moy 4,0	442 606	Moy 6,3 %
Seringues rapportées [% des seringues distribuées]	269 237	80,7 %	78 054	80,5 %	3 377	28,1 %	350 668	79,2 %
Contacts d'utilisateurs avec seringues rapportées	20 084	39,0 %	851	18,1 %	548	18,1 %	21 483	30,6 %
Condoms distribués [moyenne par contact d'utilisateur]	96 083	Moy 1,9	53 269	Moy 3,4	5 164	Moy 1,7	154 516	Moy 2,2
Autres services offerts par les programmes	CSP (51 466)		PAC (15 611)		PSM (3 031)		Total (70 108)	
	N	%	N	%	N	%	N	%
Intervention [% des contacts d'utilisateurs]								
Information/éducation	11 131	21,6 %	371	2,4 %	327	10,8 %	11 829	16,9 %
Écoute/soutien/orientation	3 375	6,6 %	302	1,9 %	128	4,2 %	3 805	5,4 %
Référence [% des contacts d'utilisateurs]								
Dépistage des MTS et du sida	156	0,3 %	73	0,5 %	43	1,4 %	272	0,4 %
Services en toxicomanie	176	0,3 %	79	0,5 %	159	5,3 %	414	0,6 %
Autres services	516	1,0 %	60	0,4 %	41	1,4 %	637	0,9 %
Services sur place [% des contacts d'utilisateurs]								
Dépistage MTS-sida	62	0,1 %	15	0,1 %	2	0,07 %	79	0,1 %
Soins infirmiers	107	0,2 %	46	0,3 %	37	1,2 %	190	0,3 %
Autres services	320	0,6 %	33	0,2 %	52	1,7 %	405	0,6 %
Incidents signalés [% des contacts d'utilisateurs]								
Violence physique	6	0,01 %	--	--	--	--	6	0,01 %
Agressivité/intimidation/ébrioité	--	--	--	--	4	0,1 %	4	0,01 %
Trouble de comportement	27	0,05 %	--	--	--	--	27	0,04 %

CSP : Centre spécialisé de prévention PAC : Programme avec approche communautaire PSM : Programme avec sites multiples

Période allant d'avril 1998 à mars 1999

ANNEXE V

Données pour la période allant d'avril 1997 à mars 1998

Tableau AV.1 *Distribution des contacts d'utilisateurs par catégorie de programme de prévention du VIH chez les UDI selon l'âge, le sexe et le moment d'utilisation des services, Québec, d'avril 1997 à mars 1999*

<i>Caractéristiques</i>	CSP <i>n= 67 112 (85,4 %)</i>		PAC <i>n= 5 382 (6,8 %)</i>		PSM <i>n=6 056 (7,7 %)</i>		Total <i>n=78 550 (100 %)</i>	
Premiers contacts d'utilisateurs	1 560	2,3 %	209	3,9 %	875	14,4 %	2 644	3,4 %
Contacts d'utilisateurs	67 112	100,0 %	5 382	100,0 %	6 056	100,0 %	78 550	100,0 %
Groupe d'âge								
Données manquantes	15 945	23,8 %	404	7,5 %	730	12,0 %	17 079	21,7 %
Moins de 15 ans	21	0,04 %	4	0,1 %	110	2,1 %	135	0,2 %
De 15 à 19 ans	5 161	10,1 %	273	5,5 %	1 057	19,8 %	6 491	10,6 %
De 20 à 24 ans	8 460	16,5 %	818	16,4 %	777	14,6 %	10 041	16,3 %
De 25 à 29 ans	7 976	15,6 %	880	17,7 %	678	12,7 %	9 498	15,4 %
De 30 à 34 ans	9 248	18,1 %	1 149	23,1 %	1 040	19,5 %	11 437	18,6 %
De 35 à 39 ans	8 852	17,3 %	948	19,0 %	976	18,3 %	10 776	17,5 %
40 ans ou plus	11 499	22,4 %	906	18,2 %	688	12,9 %	13 093	21,3 %
Total	51 217	100,0 %	4 978	100,0 %	5 326	100,0 %	61 471	100,0 %
Sexe								
Données manquantes	8 295	12,4 %	--	-- %	318	5,2 %	8 619	11,0 %
Homme	42 347	72,0 %	3 863	71,8 %	4 109	71,6 %	50 633	72,4 %
Femme	15 856	27,0 %	1 492	27,7 %	1 598	27,8 %	18 623	26,6 %
Autre	614	1,0 %	27	0,5 %	31	0,5 %	675	1,0 %
Total	58 817	100,0 %	5 382	100,0 %	5 738	100,0 %	69 931	100,0 %
Moment de la journée								
Données manquantes	17 328	25,8 %	3 657	67,9 %	587	9,7 %	21 572	27,4 %
Jour (entre 8 h et 16 h)	5 275	10,6 %	0	--	2 249	41,1 %	7 524	13,2 %
Soir (entre 16 h et 24 h)	12 179	24,5 %	1 725	100,0 %	2 506	45,8 %	16 410	28,8 %
Nuit (entre 0 h et 8 h)	32 330	64,9 %	0	--	714	13,1 %	33 044	58,0 %
Total	49 784	100,0 %	1 725	100,0 %	5 469	100,0 %	56 978	100,0 %

CSP : centre spécialisé de prévention du VIH auprès des UDI.

PAC : programme avec approche communautaire incluant un volet de prévention du VIH auprès des UDI.

PSM : programme avec sites multiples basés sur des services du réseau de la santé.

Tableau AV.2 *Utilisation des services par les usagers des programmes de prévention du VIH chez les UDI selon la catégorie et le type de services, Québec, d'avril 1997 à mars 1998*

<i>Services de distribution de seringues</i>	<i>CSP n= 67 112</i>		<i>PAC n= 5 382</i>		<i>PSM n= 6 056</i>		<i>Total n=78 550</i>	
Seringues distribuées								
1 cc [moyenne par contact d'utilisateur]	639 523	Moy 9,5	63 047	Moy 11,7	39 020	Moy 6,4	742 190	Moy 9,4 %
3 cc [moyenne par contact d'utilisateur]	--	--	--	--	822	Moy --	822	--
Total [moyenne par contact d'utilisateur]	639 523	Moy 9,5	63 047	Moy 11,7	39 842	Moy 6,6	743 012	Moy 9,5 %
Seringues rapportées [% des seringues distribuées]	541 259	84,6 %	54 895	87,1 %	14 450	36,3 %	610 604	82,2 %
Contacts d'utilisateurs avec seringues rapportées	19 090	28,4 %	1 099	16,4 %	991	16,4 %	21 180	27,0 %
Condoms distribués [moyenne par contact d'utilisateur]	218 753	Moy 3,3	30 823	Moy 5,7	154 462	Moy 25,5 [§]	404 038	Moy 5,1 [§]
<i>Autres services offerts par les programmes</i>	<i>CSP (67 112)</i>		<i>PAC (5 382)</i>		<i>PSM (6 056)</i>		<i>Total (78 550)</i>	
	N	%	N	%	N	%	N	%
Intervention [% des contacts d'utilisateurs]								
Information/éducation	11 729	17,5 %	330	6,1 %	510	8,4 %	12 569	16,0 %
Écoute/soutien/orientation	4 560	6,8 %	286	5,3 %	219	3,6 %	5 065	6,5 %
Référence [% des contacts d'utilisateurs]								
Dépistage des MTS et du sida	18	0,02 %	23	0,4 %	278	4,6 %	313	0,4 %
Services en toxicomanie	129	0,2 %	27	0,5 %	129	2,1 %	285	0,4 %
Autres services	530	0,8 %	33	1,1 %	85	1,4 %	648	0,8 %
Services sur place [% des contacts d'utilisateurs]								
Dépistage des MTS et du sida	80	0,1 %	2	0,04 %	87	1,4 %	169	0,2 %
Soins infirmiers	25	0,04 %	2	0,04 %	28	0,5 %	55	0,1 %
Autres services	745	1,1 %	5	0,1 %	59	1,0 %	820	1,0 %
Incidents signalés [% des contacts d'utilisateurs]								
Violence physique	0	--	0	--	--	--	0	--
Agressivité/intimidation/ébrioité	4	0,04 %	0	--	1	0,02 %	5	0,01 %
Trouble de comportement	29	--	0	--	--	--	29	0,04 %

[§] Ce nombre inclut les 140 000 condoms pour lesquels il n'y a pas de contacts d'utilisateurs de comptabilisés.

CSP : centre spécialisé de prévention du VIH auprès des UDI.

PAC : programme avec approche communautaire incluant un volet de prévention du VIH auprès des UDI.

PSM : programme avec sites multiples basés sur des services du réseau de la santé.

Période allant d'avril 1998 à mars 1999